（明治卅九年十月廿四日第三種郵便物認可）（大同元年七月二十六日第三種郵便物認可）
康德七年二月十七日 昭和十五年二月十七日
THE SHENG CHING SHIH PAO （日刊） 星期六 西曆一千九百四十年 陰曆庚辰年一月十日 第一萬零七百五十號 （一）

盛京時報
晚刊
二月十六日發行

本報價目本埠每份每月一圓四角（國幣） 外埠郵費在內每份每月一圓六角（國幣） 零售每份六分（國幣） 廣告費五號字每行十一字一日貳圓（國幣）長期另議
發行人 染谷保藏 編輯人 菊池貞二 印刷人 東 光明
發行所 奉天隅田町九番地 盛京時報社
電話 編輯局 營業局

今秋作國勢調查
把握建國十年現勢

【新京專電】建國九年滿洲國最初之國勢調查、與日本聯合步驟、擬於今秋十月一齊實施之氣運、殊爲濃厚、業提唱於人民總服役令審議會席上 ● 向實現之途、節節準備進行、爲期明年度正確把握建國十年躍進滿洲國之現勢、質言之、不僅對於建國以來之異常發展於歷史的記錄附有意義、一般行政、自然明確人口動態、於國防兵役、治安、警察、以及產業文化上、均可舉莫大利益、更兼各方面多年要望、亦須允從、據警察署之人口調查、人口移動之大都市、約有十分之三不備、茲據此點、亦有國勢調查之重大性、是以當局對此準備之要旨、資材、人員等、頃似急於充分考慮中、

× × × ×

空前要綱案審議可決
明年度頒布實行
總服役制與公役制決暫緩

【新京專電】第三次人民總服役審議委員會、對於多年懸案之兵役法實施、遂下最後斷案、先是、十五日上午十時、該委員會在國務院舉行、提出第一第二次審議委員會所決定之兵役制度要綱、薄田幹事長及宮田兵役法分科會主查、關於要綱案有所說明、審議結果有二三質問後、全場一致、可決兵役制度要綱案、大抵兵、制度、以本年一年間爲準備期間、定於康德八年度實施、該要綱案、由委員會移於政府之手、經立法手續後、三月上旬、約可公佈、蓋其內容、爲兵役制度、人民總服役制度、及公役制度、聯成一體、爲便利計、決定僅先將兵役制度分離、適應國情實施之方針、至於人民總服役制度及公役制度、暫行延期、從而關於兵役制度委員會事業、完全告竣、於此解消委員會、政府官民、一致邁進於兵役制度之圓滑實施、

兵役制度確立

兵役制度決定案

【新京專電】關於兵役制度、政府於午後五時發表當局談如下、

政府基於康德六年四月二十日之兵役制度調査準備委員之答申案爲調查與研究關於人民總服役制度之實施準備等重要事項、乃設置人民總服役制度審議委員會、

本委員會之構成以國務總理大臣爲委員長並網羅各參議、各大臣總務長官各部次長等各機關之首腦者省長次長及協和會各部長等民間有力者爲委員、委員會自去年十月二十六日迄至今日共開三次會議、結果、收得兵役制度之決定案、並於本會議席上、有另項之決議、對於兵役制度實施決定官民一致協力、

兵役制度決定案內容如左、

一、對於兵役制度之根本方針

（一）總服役制度中實行兵役制度 兵役制度務期適應國情、而使易於實施關於政府當初所企圖之人民總奉公之根本主義、雖不變更、然與兵役制度相併行、而實施公役制度時、有時期尙早之感、且關於公役制度言之、爲公役制度實施之前提要件之公役者、其訓練機構之整備、訓練之態樣、以及訓練者之養成等、關於各部門之研究整備、尙有不充分之點、故首先止於實施兵制度、

（二）兵役法令中之罰則及特典 罰則以教化主義爲原則、一方使國民徹底兵役制度之趣旨、同時由於國家及國民全體、對服務兵役者之誠意援助、及優遇方法之整備擴充、努力使違反者減少爲原則、而對於違反者避免罰則之苛重、其他對於兵役服務者之特典、即關於軍事援護及軍事優遇方法、併記於兵役法令中、一方使國民明晰兵役之全貌、一方使其確知國家對於兵役服務者之援護及優遇、使優秀之壯丁自動應募、以明本制度之貫澈、

（三）服役僅限於現役 不採取以將來服務或教育爲目的之待命役制度、以減輕國民之負擔、

（四）在營年限 雖以三年爲原則、但設縮短期間之特例、以不得軍事爲限度、在可能範圍內考究縮短之方法、

二、兵役制度要綱

依上記之根本方針兵役制度要綱之內容如下

（一）兵役服務義務者之範圍 （1）帝國人民之男子、依法之所定、有服兵役之義務、在滿洲帝國內有住所（即生活之本據）者、謂之帝國人民（2）在滿日本人（含朝鮮人）如志願時、容許其服役（3）被處六年以上之徒刑、或禁錮者、及超過壯丁適齡之帝國人民、不使其服役、

（二）壯丁適齡定爲年齡滿十九歲年、自頭年十二月三十一日起至次年十二月三十日止、年齡滿十九歲者謂之壯丁、

（三）服役之種類、僅爲現役一種、

（四）服役期間 爲三年、服役期間中使其在營、但關於在營期間之縮短、設有左列之特例

（1）在軍事上無妨礙時、對於（甲）、不需要現役三年之兵科者（乙）、有教養並於在隊期間中成績優良者縮短一年以內之期間、所謂不需要現役三年之兵科者、指着護兵、自動車隊工務兵、及其他軍事教育上、其年數雖經縮短、亦無妨礙之兵科而言、

所謂有教養者、並於在隊期間成績優良者、乃指中等學校以上之卒業生在隊期間成績優良者而言、杳此種辦法、乃欲使發揮其教養而請求者、決非因兵役服務者受有學校教育、即予以特權之擧也、故凡欲享受此種特例者、必須於學校在學時、熱心受軍事訓練而於軍隊生活發揮其效果方可（2）越過定員、

五、徵集（1）凡到達壯丁適齡（即滿十九歲）者、須受壯丁檢查、到達壯丁適齡時、在原則上、須由家長呈報壯丁適齡報告書、於所管之市、街、村長或準此之機關、壯丁檢查於本籍（生活之本據）所在之徵兵區施行、但於必要時、僅限於身體檢查一項、得於本籍以外之徵兵區施行之、以謀適齡者之便利、徵集順序之決定（即徵集之決定）由身體檢查中適於兵役者中、更對其素養、家庭事情、及體格、等級、加以充分考慮、然後再按照應取之人數抽籤決定之、但適格者中、志願時、得以優先徵集之、

犯罪者當然將其徵集期延至徒刑期間、或犯罪決定時、學校在學者、即國民高等學校及同等以上學校、日本之中等學校、及同等以上學校在學者、將其徵集期延至其學業終了時、用使無礙於求學、（2）雖經決定被徵集者、但同一家庭、如同時有二人以上入營充當現役兵時、以有礙家事、即發生障礙時、一人在營期間中、將其他一人之入營延期、用使無礙於家事、

（六）免除 未被徵集爲現役兵者、及在營期間中患不堪兵役之疾病、其他身體或精神發生異狀者、免除兵役、固屬當然、此外、非必要家族生活狀況困難者、浴與兵役免除之特典、以講求國民生活安定之途、

（七）特典 （1）對於現役兵、減免車費、並及農牧繁期給假歸家（2）對於除兵給與名譽章、並附與就職優先權、及參加公式祭典之優遇權（3）對於家庭給與名譽章（標）、對於遺族給與記章、並就職優先權、及各種生計扶助費、與參加祭典之優遇權、

政府基於前開決定案、近將完整法令之制定公布、其諸般準備、自康德八年度、實施本制度、國民應理解該製度之本旨、進而協助其確立、以期獲得富家强國之實績、

深望一致協力
于大臣鼓勵全國民

【新京專電】當十五日之第三次人民總服役制審議委員會、關於我國國防國家體制之强化完成上、劃期的人民總服役制、行歷史的最後決定之刹那、于治安部大臣曾作如次之鼓勵國民談話、

本日將我國劃期的人民總服役制決定、乃萬民騰歡、擧國同慶之快擧也、且亦余所最欣幸者、然亦余所感恐懼者、所謂恐懼者、即兵役制之於國家、實屬至重且要、故今後吾治安部當訓練百萬之貔貅、須當傾注全幅精力、未稍敢疏懈而後方可、是以於今即痛感自覺須大加努力也、

覩今內外之情勢、確立兵役制度、乃刻不容緩者、竊我國自建國以來、已建九年、猶敷衍募兵之舊制、實感遺憾、幸經關係各方面、傾注誠摯且熱烈之努力乃得今日有光輝國史之決定、蓋兵役制即係造成國民之優良分子、故國民優則國家强、或亦即兵役制爲建國之礎石者也、

茲當此意義良深、擧國同慶之人民總服役制之決定、除表歡欣外、更深望國民全體協力一致、仰體人民總服役之大旨、充分理解其意義、以副國家所期之目的焉、（圖即于大臣）

審議六十餘次
薄田幹事長述原委

【新京專電】當人民總服役制度審議委員會之解散、幹事長薄田次長談如次、

將公役、豫備制度分開、目的在使減輕國民之負担而立案結果、關於援護之方法、亦講積極的方策、即相當多額之豫算、亦得到承認、按本問題於治外法權撤廢之後、乃唯一重大問題也、因爲有此種重大性質、所以使幹事會分科會實開有六十餘次會議、

松井顧問談

【新京專電】關於滿洲國人民總服役制之確定實施、治安部最高顧問松井少將發表談話如次、

兵役制度即將確立、余實不勝欣快、即友邦祖亦能同慶耳、由於此制度之實施、不僅能强化國軍、於共同防衛上非常有力、一方於國民學校受軍隊教育之結果、除隊歸鄉之時、在鄉土亦能得有多數之中堅分子、並於民業文化上亦能有一段之飛躍、以期國運隆盛、而所謂崇文經武、好人不當兵之惡習、今已完全不通、則文武兩道、實如車之兩輪、此乃所謂滿洲國之大進步也、即爲兄之日本、亦希望作弟弟的開一新端、更願盡全力加以援助、共同向東亞國防國家之建設邁進云、

（人民總服役制第三次委員會）

制度決定過程
國軍邁進建設坦途

【新京專電】肩夜防守中、蔓延長達三千公里國防線之滿洲國、已將國防休勢、整備完竣、王道樂土之基礎、於此已將益加鞏固、

滿洲國之徵兵制度、人民總服役制度、已經十五日之第二次人民總役制度委員會審議並已至最終之階段、於四千萬國民期望滿洲國軍、已邁進向建設進行之潤步、人民總服役制度之第一次審議委員會、係於昨秋十月廿三日擧行、第二次係於舊臘廿一日擧行、此新制度具有之意義愈大、其輿論愈盛、興味愈深、關係當局、更以異常之緊張態度、委員長張國務總理、副委員長治安部大臣、孫民生部大臣等、滿洲國軍官全體、十五日齊集於國務院禮堂、擧行最後協議、結果、午后二時、兵役制度確立之事、已然決定、於此約年歲餘之難題、已得解決、保關係者今日之成果、努力而得、是以歡喜之聲、不期而起、於第二次委員會、關于成爲論議焦點在營年限、徵集順序、壯丁適齡、兵役免除、已加細心研討、以完成應滿洲國國情之制度、兵役制度、與人民總服役制度及分役制度分離、公益制度延期實施、僅兵役制度、自康德八年度實施、又與此新制度實施同時、目爲當面問題之『好人不當兵』說、爲自根本破正計、特設對于兵役服務者之恩典、即入營者、自不待論、即其家族、亦賞加恩典、優秀壯丁、至於自進應募、提高壯丁水準、反之、對於兵役違反者、謀敎化之徹底、軍事優遇、注意軍事援護之活用、兵營生活之有趣、進之更涵養殉國精神云、

對役滿後措置
討論善處方法

【新京專電】橋本委員、於十五日人民總服役制度審議委員會席上、開陳殊堪注目之意見曰、『受軍隊訓練者、須爲國民之中堅人物、是故退伍以後、組織如在鄉軍人會等、使成爲國民道義之中堅、講求防衛國土處置、無其必要乎？』薄田幹事長對此答稱、『刻下尚無確定案件、然而新制度下退伍之兵、須在三年以後、大抵在此時期以前、有所考慮也、』闡明政府之意向、

【又電】十五日之人民總服役制度審議最終委員會、午後由薄田幹事長、宮田兵役分科會主查說明一切、遂移交審議、由井野最高法院長質問關於在隊中下士官之希望者、其處置方法如何、對此當由薄田幹事長、宮田主查答稱、現役三年、乃爲一般下原則、由在隊間之成績、使其昇進士官、此外希望軍人之場合、更使其服役、至於成爲下士官而除隊者、按其在隊中之成績、求予以社會的優遇之途、繼由呂副委員長開陳希望之意見、本制度之確立、鑑於現下內外諸情勢之緊急、故政府速行實施本制度、編成強力國軍、期擧日滿共同防備之實、最後由丁鑑修委員長、詢如已報之決議文之採擇、滿場一致可決、遂於午後二時散會、

德軍秣馬厲兵
來月決取攻勢

【柏林十五日電】德國以陽春三月爲期、轉於大攻勢之說、不僅軍事專門家以爲必然、即德國民衆亦成爲一般常識、其後將繼續動員大軍、如舊奧大利地方繼續徵兵、空軍軍備亦告完成、豫計可突破兩千架飛機、遙遙凌駕英法豫算能力一千五百架、另據確息云、

一、國防軍於二月十五日以降、停止一切休假、

二、現在關於北海各地、尤其荷蘭方面之氣象狀況、擧行精密之氣象調查、

三、近日中央柏林召集接近作戰地域駐在武官、擧行會議等、

綜合此等情報、德國攻勢準備、並增加其實性、大抵德軍作戰、不外如次諸端、

一、以大空襲與潛水艦戰、擊滅英國輸送船隊、使不得近於英國近海、又爲達到此目的、使大號潛水艦隨三萬噸克奈伊塞瑙級戰艦出航遠洋、縱橫活躍

一、對於港灣設施、予以徹底打擊、使貨不能卸陸、或難於卸陸、

一、在接近英國之適當地點、獲得空軍前途基地等、而現在英國食料貯藏量、大體定爲三四個月、德國國防軍當局、根據開戰半載之經驗、大轉攻勢、

晚刊一大張半

地球牌
人人必備
萬人油

家庭常備良藥
寒熱瘧疾霍亂吐瀉等症
頭暈目眩水火刀傷等症
本公司用最新醫學方法配合特效地球牌萬人油以普濟宗旨最宜價格出售倘祈各界愛用幸甚

總批發 伊藤忠商事株式會社 鶴原藥房 福利西藥行
製造元 株式會社 木村製藥所

諸孟罕樹立武勳各部隊
授與名譽感謝狀

【新京專電】對前諸孟罕事件、耳半載之長期、轉戰於呼倫貝爾草原樹立壯烈武勳之荻洲部隊麾下之酒井部隊、栗山隊、岡本部隊（長野部隊）森田部隊、村田部隊（出射部隊）伊勢部隊草葉隊、阿部部隊、長野部隊（山口部隊）園部隊、荻洲部隊給水部、小松原部隊、臨時給水部、三嶋部隊山崎隊長山崎昌來大尉等、特授與關東軍司令官並荻洲部隊長名譽之感謝狀、於二月十五日在○○之荻洲部隊本部嚴肅舉行授與式、

感狀

▲岡本部隊（長野部隊、森田部隊）
▲村田部隊（出射部隊）

自七月十四至八月二十三日、在哈爾哈河都爾斯典河方面之奮戰力鬪、足爲軍之龜鑑、

昭和十四年十月一日附以荻洲部隊長之名授與

▲伊勢部隊草葉隊

自七日三日到八月二十七日之間屢次破壞焚燒敵戰車、砲等將敵攻擊力完全制壓、

昭和十四年十月一日附由荻洲部隊長授與、

▲阿部部隊長野部隊（山口部隊）園部隊長園部少尉指揮之下、自七月三日以勇戰於各處、再三與敵大損害、八月二十七日之戰鬪殘餘傷者二名外全員迄至戰死仍然力戰、

昭和十四年十月一日附由荻洲部隊長授與、

▲酒井部隊栗山隊

隊長栗山少尉指揮之下屢屢擊退敵之猛攻、導軍之作戰於有利、誠爲衆人所欽、十七日之總攻擊在第一線率先勇奮力戰、雖至最後之一兵依然奮鬪、

昭和十四年九月一日附以植田關東軍司令官之名授與、

▲荻洲部隊臨時給水部
▲小松原部隊臨時給水部

以不撓不屈之精神、於廣漠不毛之原野、晝夜不分完成對將兵給水之任務、

昭和十四年十月一日由荻洲部隊長授與

▲三嶋部隊山崎隊長陸軍砲兵大尉山崎昌來

出動第二次諾門罕事件屢受敵之猛擊、使敵之陣地、敵之砲隊終歸沈默、且破壞敵戰車、其功績甚大、八月二十七日與敵狙擊部隊、交戰之際、不幸戰死、其武功誠然拔群、

昭和十四年十月一日附由荻洲部隊長授與

關於資源蒐集調查
市署將開講習會
市署當局澈底說明俾免錯誤

最近關於資源之運用、市內會發生誹謗之聲、是以對於業者方面、亦有再行考慮之必要、故事司資源之統制運用與計劃資料蒐集調查之市公署官房計劃科調查股關係者、特發表談話如下、

爲詳悉必須正確需要狀態資料之獲得、以便適切供給、確圖官民兩者間之圓滑連絡、密切理解、並物資之合理運用起見、特施行資源之調查、從來施行此項之調查時、由於一般之迷惑及誠意之缺乏、對於申告、置統制之苦情於不顧、誠屬遺憾之極、至於記入之舛差與解釋之錯誤方面看來、對調查之用意與傳聞、確屬解釋不明、意爲稅捐關係等結果、竟而故意與實際不符、爲謀申告者對資源之確保、經濟之强化見地、即將對於此種申告者、臨以嚴重處分之意圖、

今後爲調查上詳確計、即將於適當之時機、對於調查之內容、予以說明起見、擬定首先施行開辦講習會、由當局者詳細說明、而由業者方面之質疑解答、並希望事項之申訴、分別充分考慮、以資相携並進、而對調查申告方面之改善、該項對策、即擬定於三月中旬爲期、實施工場調查時、對上項情事、予以完全正確之改正、以期非常時國民總動力之把握、官民一致赤誠之實現、各種調查之、期其實際之發揮、達成興亞國民之義務、以盡槍後之奉公云、

民生部人事異動

【新京專電】民生部關係人事調動（理事官關係）

科長　王士香

任鞍山支部司長（十三日）

敎學官　一條林治

命兼任吉林師道高等學校敎授女子部長（十四日）

水力電氣建設局事務官　千葉義純

命大臣官房勤務（十五日）

協和會整備會務機構
人事有大異動
會運動前途極堪期待

【新京專電】協和會中央本部、在本年度運動方針下、以完遂建國精神顯現、國民生活調整安定、完成國家動員三大重點工作爲目標、除實施會機構整備三年計畫、且於全國順應地方特殊事情、分割特殊地帶外、在其他地帶以重點縣爲中心、區分適宜的數個集團、以謀增强會制、而爲整備會務機構重要體制、兩三日中、當發表科長級約四十名之異動、繼之、月杪大異動中堅職員、三月上旬大異動一般職員、此重點構成之强行、約係現在全國一百四十六市縣地區本部、久於担任地方工作之練達的縣事務長約半數異動也、豫想因此結果、或有會運動停滯及後退等、擬補强精銳會員、由省本部直接指導、擴充增强審査機構、以對處之、而協和會運動之現階段事態、猶有縣事務員與會員個人的聯携之勢、即有由事務員人格與熱心運動指導該地區之勢態、今因此重點構成强行下後繼之新銳會員、在育成上、尙有未能具有全般性之憾、總之、此次重點構成之人事大異動、繼其後而來之諸現象、不外會運動前進與後退兩途、二者果何所選、尤足古卜協和會之將來、其前途極堪注目云、

國優校長易人

【蘇家屯】蘇家屯街公立國民優級學校長孟昭祿氏、頃奉縣令、調爲六區天泰村國民優級學校長、遺席經縣方擢新城子國民優級學校長高鵬飛氏接充

富錦突生越獄事件
衆犯圖逃未果
縣署庶務科長殉職警吏負傷

【新京專電】治安部警務司、對於本月十四日、三江省富錦縣富錦分監、突發之大批囚人脫獄事件、十六日正午發表如左、

本月十四日午後四時、三江省、富錦縣富錦分監有不逞囚人數名爲首謀、而與此相隨聯附和之百數名囚人、乘監視人之隙而逃走、然經軍警機宜之處置、僅逃走囚人數名、以外殆全部逮捕收容、能防止事態之惡化、因本事之發生、縣公署庶務科長金子龍次（佐賀縣北松浦郡大川內村出身）殉職、其他警務關係等、有多數負傷、惟一般住民並無何等被害、至於原因、乃係監視人之不注意、致不逞囚人之策動、故當局目下對於關係者、詳細調查中、

各地師道卒業生
舉行敎師着任式
當由奉市署分發履新

奉天市公署爲確圖市公立各小學校敎育之普及、與今後敎務之發揮起見、除依照既定之六個年計畫實施外、並爲充實今後學校敎師之資材起見、特於本年上學期開始前、決定採用此次各地師道學校卒業生男女共計爲二百餘人、其全體敎師之着任式、當於十六日午前十時許在市公署大講堂內於全體新任敎師並各小學校長等參與之下、當即舉行新任式典、當日除由省長代表與鄭市長以及敎育會代表專訓示外、於終了後、當即由市公署分發履新矣、其採用之人數如下、

奉天師道男生五十名▲女生二十三名▲海城師道生二名▲四平街男生十七名▲東豐師道生一名▲吉林師道女生二十九名▲東豐師道轉修生十七名▲四平街特修生三名云、

操觚東渡預會記（5）

本報特派記者　于蓮客

特別講演會

大會第一日既閉幕、復於其處開特別講演會、出席講演者凡兩氏、一爲法學博士下村宏氏、講題爲『同文之得失』略謂東亞各民族、本皆同文同種、只以交通不便、不免隔閡、不僅甲國與乙國如是、即同在一國中、亦每坐此病、如往者中國是也、顧彼此既屬同文、雖言語不通、而見其文字輒能瞭解、惟漢字因各地方發音不同、讀時每不一致、即日人讀漢字、亦不一致、關於人名地名、甚至一字有數十種讀法者、現日本國內方倡漢字音統一運動、利用字母、制成一律、希望滿華亦同起助力、務使日人讀時滿華人能懂、滿華人讀時日人亦能懂、久之自趨一致矣、其一原定爲菊池寬氏、因菊池氏臨時有事、改由室伏高信氏講『日本與東亞新秩序』略謂現方高倡建設東亞新秩序、既欲建新、勢須去舊、以抵制歐美人向吾東亞侵略、此事極盼日滿華三國互助力行之、而此項建設之原動力、並不在爲政者、而在乎人民、尤有賴於輿論界宣導之力、故望吾東亞操觚者共踴起、

講演畢、復有餘興、由松旭齋女藝員天菊作戲法並附以歌者玻璃子等之舞曲、曲終、已六時、東京市長請全體出席者於該館四樓、華筵啓處、萬炬流輝、頗呈一時之盛、

懇談會總會

大會第二日（十二日）開懇談會總會、會前、全體操觚者首赴永田町首相官邸謁米內首相、當蒙延見、並發表談話、大意謂目下唯一要圖、厥爲滿日華同心協力建設東亞新秩序、以謀吾東洋民族之永久和平及繁榮、諸君爲東亞各地輿論界代表者、對於宣揚此事責任重大、務希合衷共濟、一路向達成此項重大使命努力萬進、實不勝雀企之至、

對此、由日滿華三國代表者分別答詞後、一同退出官邸、赴東京會館大會會場、十時廿分懇談會總會開幕、首由東京市長代理大久保氏致開會詞、並讀大會役員名簿、次由古野座長（同盟通信社長）致詞、次由長谷川氏（山東每日新聞）說明此次大會兩大目標之義意後、經各地代表分別提出四項議案如次、

一、北海道旭川新聞田中社長緊急提議、主張起草鼓勵汪精衛氏早日使新政權實現、

二、滿洲國代表團笠神副團長提議、主張爲期建設東亞新秩序、必須先確立新的新聞方針、並附說明如下、

滿洲建國爲日尙淺、而自各方面觀察之均有一種新氣象、關於新聞業已發展至如何程度、尙不敢自信、故須向日本借鏡之處甚多、滿洲既係新國家、內容自與他國不同、如外國有議會、滿洲國則有協和會、目的在協和民族、安定民生、此外所設諸大會社、泰半皆非牟利性質、主義則在爲人民謀幸福、至於新聞方面、亦有會社組織以統轄之、即弘報協會是也、國內報紙雖尙有一部分未加入弘報協會者、但由弘報處統轄則一、故滿洲國內新聞界、現已打成一片、且組織一致、本建國理想、同向達成宣德達情之目的邁進、上則吸收政府、下則指導民衆、並以公正態度而實行評判工作、以爲社會造福、因目下吾滿洲國新聞界已成爲建設東亞新秩序之一翼、故願與日華同業者、團結連繫、戮力前進、對內則爲國民指導之木鐸、對外則啓國論之先聲、此即所謂新的新聞方針也、

三、華中維新政府宣傳局鍾秘書起立、說明對於新中國之認識、

四、華北中國公論社胡記者提議、全體起立向爲建設東亞新秩序而犧牲者默禱一分鐘、默禱畢、時已正午、遂散會、全體同赴山王下幸樂出席日本電報通信社長之招待午餐會、（東京第一旅館）

上圖即米內首相對操觚代表致激勵辭

滿日軍警慰靈大法會

滿日軍警之慰靈大法會、經滿洲國佛敎總會新京支社之手、十五日在東顧寺、於于治安部大臣代表王少將以及國務、協和會、市民多數參列之下、盛大執行、

寫眞　慰靈大法會、

六類四十三種爆炸危險物
取締放置處所
因倉庫不足·警方調查取締中

當此資材缺乏之時局下、住宅恐慌固勿論、即店舖倉庫等亦大感不足、由於倉庫不足之結果、推測最近規定入庫各種爆發危險物放置於店舖內或堆棧等之業者、有相當多數、尤當最近火災瀕發之時期、爲防止爆發危險於未然、大和警察署保安係、最近突對管內齊施行調查取締爆發危險物之處置狀態、於十五日大和區宮島町十四番地屑物商李壽公（二八）家中失火時、其隣家橋立町十三番地亞細亞商會於店舖內、放置千八百立脫耳漆臭、會一度延燒、惹起大爆發之危險、尤後幸發現、得以無事、痛感對此應嚴重取締矣、現在指定爆發危險物者、共六類、四十三種、凡超過一定量者、均規定由倉庫保管、瀨臭漆安息香油木膠油重油、輕油、燈油、黃燐、赤燐等通常危險率業者中因倉庫不足之故、放置於店舖堆棧等處者迭多、一旦發生火災時、即由一大爆發之虞、爲防此危險於未然、斷行調查取締云、

警廳對旅館等業者
定期施行種痘

鑒於最近奉天市內天花流行、患者僅大和署管內現在已達百六名之多、且益呈猖獗之勢、大和警察署衛生係、爲謀防疫之萬全、決定對管內之旅館、飲食店、及其他接客業者全員、自十九日起、亘三日間、於本廳講堂、施行種痘云、

駐滿德公使館宴客會

駐滿德國公使館、於今十五日午後六時、在公使館舉行第四次宴客會、新京社交界貴紳淑女約五十名出席、頗形盛大云、（寫眞會場中央爲德公使）

民生·治安部聯絡協議
防止渡日學生

【新京專電】滿洲國一般留日學生（合格於認可試驗者）、現在約達一千四百名之多數、爲留學生之素質向上、此等清學生、根據勅令書四十三號並文教令留學生規定、由民生部大臣受領留學認可証、由駐日大使受領入日學生証明書、於日本內地諸學校、奮勵於必須之學術修得、然一方、單爲虛榮或無意味之留學熱著並不受領留學認可証、僅由所管警察廳、受領日本渡航證明書、現在於日本各私立大學肄業中、其數約有六十名、因此無認可留學生之渡日、有自然增加之傾向、故民生部與治安部聯絡爲無認可留學生之渡日防止策、遂行種種協議中、

鐵西區協議會
討論各種要項

鐵西區協議會、於本月十七日午后一時在滿洲大樓二階會議室、由各關係方面及幹員出席下、討論左記事項、

一、關於物資統制案
（甲）白米　中央分會
（乙）石炭　末芳分會
（丙）麵粉　興順分會

一、關於鐵西區交通整備案　末廣、興工分會
（甲）、電車架設、公共汽車增發問題
（乙）、道叉子事故防止問題
（丙）、南五路道遮斷機使用問題
（丁）、奉天驛西口開設問題
（戊）、南五路跨橋下下水道之完備問題

一、清掃隊機能强化案　末芳分會

一、小學校新設案　興亞分會

奉市協和義勇奉公隊
本年運動方針

奉天協和義勇奉公隊本部、爲充實本年度運動及工作、以完成所負使命起見、對於本年奉公隊運動方針及組織要領、現已決定、玆記之如下、

▲本年度運動方針

一、奉公隊組織確立方針及要領、
1伴隨分會擴大工作地域隊組織之確立
2、施設隊組織確立
3特殊隊之編成
4隊旗之整備及音樂隊之編成

二、育成指導及運用
1訓練計劃及實施
2運用
3警護隊實施之諸命令及勤員
4警護設備並資材整備
5在地域隊、施設及相互警護實施場合之隊員之割與
6所要經費

三、與隊外組織之關係
1與在鄉軍人關係
2與家庭防護群關係
3與滿鐵會社之關係、

四、其他

金井顧問歸蒙

【張家口十六日電】此次協力日軍西北作戰、担任佔領地域之治安工作並宣撫班之組織、親往厚和、包頭之蒙古政府金井最高顧問、十五日午后四時、乘飛行機歸還張家口十六日午前十時、在政府前庭、經關口總務部長以下政府要人邀迎、閱二旬始登廳、

天氣豫報

一七日西北風
晴有時陰

昨日溫度　最高三度〇　最低零下十一七

肺病咳嗽痰喘新藥

主治

鎮咳止嗽丹

絕經堂藥房

現代雪花膏之發明
無勝於斯

如整擦巴尼新古雪花膏是否稍感發硬似蓋有一層薄皮的樣子？

譬如用那樣巴尼新古嶋花膏雖是青春的肌膚不亦能使艷麗消失嗎？

如用顯微鏡觀察艷麗消失之肌膚即可看有無數崩裂及粗荒縮皺成（右像片）之狀態因此於微動中以眼即可判明小皺（如在祀像片）之狀態因何有那樣雪花膏雖於不思議之間

雪花膏之原質係用水及油混合而製成正於洗濯時即可判明胰子成分浸入後水及油最易混合係由於該方法而製成的

胰子對於皮膚以及化粧無益諸位均能公認罷此雪花膏非使用不好胰子成分之俚士林所製作成功的

因此絕不能感有化粧濃厚及發硬之憾並用油中世界最高歐羅補所製成與粉同樣之巴尼新古故斷然說爲世界唯一之發明

パピリオクリーム

拍必麗雪花膏

因與從來之巴尼新古所用之原料及製法相異亦許轉變爲欲性務請使用半分量一觀

A用普通巴尼新古者（男小孩用以可）B粗荒性之肌膚者寒冷時之巴尼新古C此適合於白粉下薄付一層白粒則濃厚符合且耐久

A B各八角C一圓　著名百貨店均有出售欲試用者請附四分郵票向下記地址索取可也　東京麴布本村町伊東化學研究所

B2

寫眞說明　皇軍在西北作戰挖掘敵軍埋藏兵器之時

南京夫子廟漫寫

南京通信　江南早春、這種自然的趨勢、南京城裡處處都有很大的表現、復活的青草與毛毛細雨、那一樣不是春的表現、尤其夫子廟一帶、更是春意盎然！

夫子廟是現在的南京繁華中心、吃喝玩樂都集中在這一帶、飯館子、電影院、舞場、戲院、碍子房、歌女妓女、都麕集這一些地方、應有盡有、稱得起蔚然大觀！在夫子廟遺址的市場面前、每當華燈初上時候好像這裡變成了女人的世界『先生、要姑娘不要？』老太婆的老腔老調與吳儂軟語小姑娘嬌笑聲、來點綴這夫子廟之春！像鏡子般的秦淮河水、擺着兩三艇遊船石頭城中的繁華、映出了江南早春、白天、在夫子廟一帶、擺滿了水仙花、臘梅、春天應有的鮮花、從這裡的一條大街擺滿、竹鳴堂的客竹與舊歷年關的點綴品、在這一條大街中、也有了特別的表現、全南京市的繁華、與大都市的罪惡、在夫子廟這一角落裡、充分的流露聽吧、『賣油條』的小調與『何日君再來』的歌聲、從『建設東亞新秩序』紀念塔上的播音機放出、在這裡是擁滿了有閑的市民、

『先生！要姑娘嗎？』這熟練的腔調、就是在白天、也是不斷的發出『夫子廟之春』、由這乎聲嘈雜的表現、雖然現在還是嚴寒、但、夫子廟的春意、已經不能被這座古城圍住了、

世界珍聞及其他

拐騙人口鬻金自肥　作惡多端卒墜法網

天津通信、像似碧青一色、茫茫蒼海、受不住狂風咆哮也要澎湃波也溺正象徵着都市風先蘊蘖、兩性旛旎、金錢作祟、醞成指揆罪惡、受不住人海掀動、明朗都市、亦罩着陰黯的烏紗、物質高貴的今日、貨物像赤日高竿一時向上拔、同時萬惡販賣人口的『人貨』亦隨市價提高價格、在秘密工作下的『人貨』市場、無異是地獄下層屠宰、金錢與性慾交織、鑄成血簌簌的淚河、喊不出的寃聲、永遠鉗在頻受摧殘的可憐虫的喉嚨在明朗政權的今日人肉市場、依然執着屠刀、實在是二十世紀文明的恥辱、五光十色的天津又揭開一樁販賣人口的罪案惡闆婆的似李張氏、有一雙通天手腕、常常往來天津和奉天之間、一來一往、不知斷送多少少婦幼女的幸福、妻離子散的慘劇、都是一手造成、當人貨拋至屠宰的當兒、一捲一捲錢鈔塡滿了她的腰、因此過着官家太夫人的生活、不過她的罪惡不止將別人的妻女賣掉、一顆慾坑難塡的黑心、轉向到胞的妹身上、本來胞妹的年紀還輕、有着白晰皮膚和動人的豐姿、正可以發一筆財在以產美女着稱的滕芳鎭渡日的妹妹、受了花言巧語迷惑被狠心姐姐於去年二月來津轉送奉天北市場、以六百元代價、賣與永順堂爲妓、從此作了洩慾機器日夜動轉受萬人摧殘、恰巧李張氏的同伙白金波、在滕芳小河西用一百元買了一雙等着錢塞進彎肚皮的老夫婦的一個年甫十六歲很漂亮的小姑娘天曉得她爲甚麼投錯了胎她怨恨她的父母嗎、爲着『餓』的恐慌不得不忍心離開歡聚十六個年頭的父母的懷、她應詛咒不良的社會、別了父母這位小姑娘跟着殘忍的人販子過度乃於去年十月十四日與李張氏合謀又送到奉天永順堂—收『人貨』的大本營—作着洩慾的機器了、這次『貨』正在荳蔻年華的處女、有着一張美麗的臉蛋、很容易地得一千元的代價、賣了自己的親胞妹、賣了因饑餓離開父母的小姑娘、賣了永世不能與丈夫團圓的少婦、在她心裡像一個小販賣了幾塊糖似的、這一批貨售掉、李張氏手腕上又多了一副用淚和血鑄成的黃澄澄的鐲子、

勝芳是她盤踞的地方、每年過手的可憐蟲不知凡幾、今年一月十六日又施展奸猾的伎倆、帶來命運乖戾的魏蔡氏和她的次女魏二胖、母女二人一同潛居在同伙在小紅橋開設貨鋪爲生的王金貴家中、派人與奉天北市場接洽、用七百元將二胖賣掉、月內準可交貨、目無法紀火熾搬演中的大罪惡手段、不會永遠周密被賣在十八層地獄、肉體禁不住風狂般地摧殘而死掉的寃魂、慾久纏住了她的腿、聲勢張揚、官方早已注意、經第三分局特高組辦事員魏海淸、特務員范重祿等、會同南善里派出所戶籍警等在河北大街福泉里五十三號將李張氏、王金貴、及被拐人魏蔡氏、魏二四名一併帶案三分局轉總局嚴訊、主謀販賣人口犯李張氏、狡猾異常、雖不承認拐賣的行爲、而承認將親胞妹賣與奉天永順堂得洋六百元、狡猾抵不住鐵般的事實終於揭露了過去神人共憤的罪、法網在怒哮着赤燄燄火苗、正期待在盡了人間罪惡、化了惡貫滿盈人間鴟梟、這一羣踐踏人類毫無人道的惡徒、已送法院訊辦了

美三青年無業滯滬　被拘捕判處流蕩罪

上海泰晤士報云、美籍青年伊文斯、竇萊（化名瓊遜）、與麥根、因流浪滬上、經本市美當局傳令拘捕、一月三十一日晨十一時、由美國駐華按察使海密克、開庭、據三人供、彼等乘希臘船離美赴日本、去年十月初抵橫濱、因不慣該輪生活之艱苦、乃無海員證書或護照等證明文件即行登陸輪船公司因彼等均無海員證書、未便僱用、彼等乃經美領署勸告、乘輪來滬、十一月四日抵此云云、美檢察官希爾特繼起發稱、因三人不能自立、遊蕩無依、故控以流蕩罪惟彼等並非爲非作歹之人、在滬未犯案云、按察使乃問三人服罪否、三人均願服罪、

重慶政府迫前線士兵　每月發家信一封

重慶、軍政部發表最近通令、規定前綫各士兵、每月至少須發家信一封、因士兵有不識字者、故協助士兵每月寫信、乃軍官與隊軍政治工作人員之職責、如軍官不暇書寫、則應召請地方長官、轉請該區教員學生襄助、士兵每月餉銀將扣除一角、以償郵票信紙與信封之費云、

蔣經國曾於五週前　親赴故里奉化奔喪

上海訊、蔣介石長子蔣經國少將究在何處、曾成疑團云云、蓋蔣經國自一九三七年九月間、被派在江西第四區（西南部）保安隊供職、以迄最近被悉爲該區行政督察員兼保安司令、常留吉安附近司令部中也、惟其母近在日機襲空時殞生、五週前舉行葬禮蔣經國曾離司令部赴故里奉化奔喪、其蘇聯產夫人與幼子亦同行、

香港十萬刧案　一盜在滬被捕

上海訊、法租界警務處日前接獲香港警務當局來電報告謂有搶刧香港某錢莊金條鈔幣十萬元鉅刧案要犯數人、搭乘廣東輪逃滬、請求協助緝捕云云、捕房據報後、遂於廣東輪抵滬時、飭派探捕等先在碼頭守候、結果在該輪乘客中拘獲嫌疑犯董成富一名、帶入捕房偵查、後董承認與陳天富陸天才等在香港犯有刧案、但所搶西生街六五號並非錢莊、實係一嗎啡機關搶得嗎啡三包、並無金條等物、陳天富陸天才已逃往天津云云、昨由捕房將董解送第二特院、因偵查未畢、請求將被告羈押聽候再查、乃由廖推事略訊一過、即諭被告還押候核、

比國婦女節儉樸實　堪與日本婦女媲美

比利時民族有二、至一法蘭門、一華倫、法蘭門族居處近荷蘭、其語言亦多似荷、華倫族居處近法國、故多作法語、兩民族性格風采更適不相侔、法蘭門族冰酷、華倫族熱烈、蓋居處使然、惟其民族性雖懸殊、而女子節儉樸實美德則全國如一、誠堪與友邦日本女子媲美、

比國女子多注重家政、學校所受教育、即家庭教育、女子絕無參政機會、比女子亦不作如是想、居家惟事洒掃縫紉烹飪、既嫁之後、家庭鉅細、一身當之、比女子又極守舊、迄今尙梳長髮、女學生亦絕不敢燙鬈髮、平日讀書以外、恒鮮出門、交際之事、尤不多覯、惟間嗜觀電影、比京市魯塞爾電影院之多、爲世界各國冠、繁華之衢必有影院五六家、售價極低、而出入者多高尙人士、離婚在比國、輕易不能發生、此固比女子性格華邃成之美點、而要爲比國女子教育之良好致張縻已之時、比女子獨不與同流、眞特殊性亦

識小錄

飛機與軍艦（續）

更番投彈、有的可用平行綫投彈術有的可用疾飛直下法進擊、一架單獨的飛機轟炸單獨的軍艦最好用疾飛直下法擲彈、這種轟炸方法最準確、又最不容易被高射砲擊中、軍艦上的水兵遇着這種情形、如果駕駛敏疾、能在適當時機、急轉艦身、也可避免中的、一架單獨的軍艦遇着兩架以上的飛機從不同的方面飛來轟炸、那就最感困難了、因爲多數軍艦的設備同時向各方面開放高射砲是不甚有效的、飛機攻擊單獨軍艦還有一種有效的方法就是用機關槍掃射甲板上的艦員或高射砲手、

南滿飜譯學會招生

▲本學會爲滿洲最高日語專門研究所
▲本學會爲各般語學試驗準備之學府

康德七學年度 報名截止 陽三月二十二日隨到隨試 陽三月二十六日開學

△實習部　午前班（初等、中等、高等科、專攻科、各前期）午後班（初等、中等、高等科、專攻科、各後期）夜間班（初等、中等、高等科、專攻科、各後期）
△函授部　甲班（高等科程度）乙班（高等科專攻科程度）

▲嶄新而懇切之教授早有定評
▲遠道通學給與乘車割引證及定期乘車證

簡章索附郵四分即寄 校址奉天南二經路南頭 電話（二）一七八八番 轉賬奉天二八〇九番

北京新民報招聘各地分社啓事

大石橋　拜泉　鐵嶺　開原　四平街　公主嶺　滿洲里
牡丹江　羅津　雄基　一面坡　大黑河　阿城　龍井村
局子街　錦縣　旅順　海倫　綏芬河　大連　嫩江
樺川　依蘭　呼倫　五常　洮南　遼源　敦化
寧安　通遼

擬於上列各地設立分社有願承辦者請速來接洽

北京石駙馬大街二十一號

新民報社經理局啓

市房出售

坐落皇姑屯前街路北市房一所共房屋二十六間今願廉價出讓詳細情形請向奉天市小西關同德泰茶店接洽

註冊 呈請 意匠 發明 商標（代理）

實業部專利局囑託 勳六位 商標局囑託 勳六等 實業官
辦理士 中根齋
新京東五條通三番地 電話三一五七七二號
代辦處奉天小西關大街三益洋行 電話二一七三七號
奉天市大南關火神廟胡同門牌三號岡田

投考諸君注意

全國中等學校 算術入學試題解答 現已出版 每冊定價七角 發行所 奉天鐘樓南 瀋陽書店

奉天 遼海美術研究所招生

東洋畫山水人物花卉翎毛男女兼收分班教授西洋畫鉛筆畫水彩畫油畫金石書法詩文畫像部水墨畫炭畫石色着色畫本科速成科夜習班星期班函授科
大南門裡路西門牌二百二十一號
簡章附郵票二分函索即寄

王德興啓事

啓者敝人現因從事於盛京時報華北各地推銷事宜異常忙碌因而在撫順市担任之『乘用馬車組合代表』一職無暇兼顧以致有愧職責故於康德七年度起已呈請關係當局准予辭去代表職務謹此聲明並希各界原諒
敝人 王德興謹啓

採用男女工員

對製鞋有經驗之鞋工 二三十名
年齡不限但須要市內保證人一名
每日午前來本廠接洽即可
奉天隅田町十一『盛京時報社北』
スタンダード靴工廠 電話（二）五一八〇番

免費招生

奉天省長認可 打字員專門養成所
一、速成班二個月畢業普通班四個月畢業
一、學科完備實習科凡康德五年新發明打字機無不具備現在各機關流行使用各式機器
一、爲發揚協和精神更於教授時間外派遣日語專門學校職員隨學生程度選科深造一律免收學費
一、專收女生便利外縣學生隨到隨收備有宿舍
一、詳細備有入學章程函索附郵即寄新生由十月一日起免費限三十名
一、貽誤有志學打字者請注意學校之選擇勿自本所原名『奉天打字專門學校』代打文件校址仍在奉天小南關柴草市

阿波共同汽船

▲開往芝罘威海仁川　●和源丸　二月五日
▲開往天津　●長山丸　二月八日
▲開往芝罘　●第十八同共丸
▲開往仁川鎭南浦　●長山丸　二月廿三日
電話二五〇〇一番　阿波共同汽船會社

大連汽船出帆

▲開往青島上海　●奉天丸　二月十一日　●青島丸　二月十三日
▲開往天津　●天津丸　月　日　●北京丸　月　日
上海航路上午十一時開船改爲正午
台灣航路下午四時開始改爲同五時
芝罘威海衛淸津雄基船票發售處
日本國際觀光局奉天支局 大和旅館出張所 城內分所
電三-四六一一

保肺止咳散 貢獻患者諸君
專理男婦老幼咳嗽夜臥不安兩肋肺疼請服試之
總發行所 大吉來藥房
外埠大藥房均有代售

本社廣告事務請通電話二一一〇二二番

殺菌止痛 敵淋片

新白濁 久淋 抗毒 濁素
適應症 急性淋病慢性淋濁尿管刺痛小便頻數婦女白帶尿中便血
定價 小盒三元 大盒五元 外埠函購另加郵費貳角
發行所奉天中街普克德藥行

含幾怪麥精魚肝油

本年春秋四季男女咸宜係選用含有多量生活素之鮮魚肝油新鮮麥精與肺病專藥鵞阿𦰏及怪阿可路血藥數種貴重滋補藥品配而成專治肺病諸虛百損病後失補先天不足後天虧損勞心費腦之學生年紛高邁之老人服含幾麥精魚肝油定能延年益壽轉弱爲强
價目 大瓶二元 小瓶一元二角 每打二十圓 十二圓 外埠函購外加郵費一瓶三角
奉天中街總發行所 普克德藥行

美興寶

適應症 早衰早老 精力不足 腎虧腰痛 陽痿易洩 精冷精淸 生殖減退 腎子寒凉 子嗣艱難 身體衰弱 動作氣喘
定價 大盒三元 小盒二元
請將此廣告剪下附郵票一百八十分即奉上大盒的美興寶一盒價三元
總發售處奉天城內中街路北普克德藥行

韓奇逢 老牌 黑雞白鳳丸

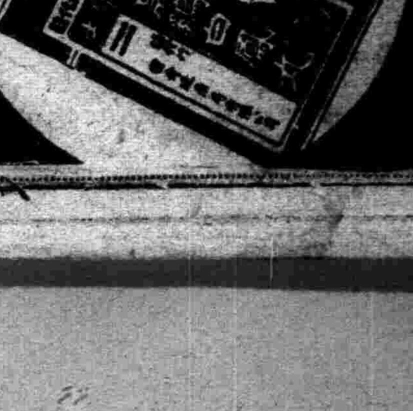

用科學新方式製成、丸粒小、服用便、效力大、風行各地、有三十餘年歷史、主治婦女一切經血百病、卵巢疾患、子宮寒冷、內分泌不足、勞傷氣鬱、帶下、小腹塊痛、服之一盒有效立竿見影

本藥特色

【定價】每盒裝二百粒售洋五元半打二十五元

滿洲國各地發行處
大連平和街四八 韓奇逢藥房
新京四馬路中興大藥房 韓奇逢藥房
哈爾濱道外正陽十道街增壽藥房內 韓奇逢藥房
吉林粮米行大街 五洲大藥房
延吉南大街 五洲大藥房　蓋平南街 洪春堂
赤峯西橫街 道生大藥房　團場縣 基田藥房
新立屯 大德興藥行　延吉 正德厚
營口永世街 豐利藥房　安東中富街 兄弟藥房
滿洲國總批發處 奉天大西邊門外路北 韓奇逢藥房

華北各地發行
北京西單北大街一五二號
太原帽兒巷六十四號
厚和市北門裡七號中西藥房
大同北街福興記
灤縣車站勝記
保定公記商行號恒房
濟南麟祥門外海德
青島蘇州路十三號
包頭大前街中間北
張家口宋記派報社
唐山糧市街一和堂
煙台新華街福昌泰
華北總批發處 天津法租界三十號路五五號 韓奇逢藥房

大學眼藥

註冊商標
寰球無匹 眼科聖藥
大學眼藥
不痛不麻 奏效如神
617

西湖雪花膏

各埠商場均有代售

婀閥好萌（オバホルモン）

月經不順
頭痛眩暈
乳汁不足

女性之所以爲女性、以女性體內之卵巢、分泌女性荷爾萌而已、是故女性之卵巢分泌機能、苟有不調、則所謂女性特徵之月經、勢必發生種々障碍、同時且有頭痛眩暈・失眠・四肢陰寒・腰痛等神經症狀。又如萎黃貧血・惡阻流產・乳汁不足等々」其原因亦往々在此。

「婀閥好萌即與國際標準品完全一致之女性卵胞荷爾萌、」故對於卵巢分泌機能障碍時之種々婦科疾患、確有調理月經及保健女性之功。」

【包裝】
片劑（百單位） 五〇片 一〇〇片
片劑（五百單位） 二〇片 五〇片 一〇〇片 二〇〇片
粉劑（千單位） 一〇瓦 二五瓦 一〇〇瓦

各大藥房 均有經售

總發行 株式會社 武田長兵衛商店
滿洲總發行 滿洲武田藥品株式會社 奉天市大和區春日町十三

詳細說明書及醫師實驗報告另印成册函索即寄

89(5)116

理腎健腦補血養身
黑色固腎丸

今三十週紀念大贈送 買一盒送一盒 一萬盒爲止

黑色固賢丸主治

主治先天不足、腎經虧損、房勞過度、夢遺滑精、精液缺乏、精冷精清、子嗣艱難陽萎短小、陽萎不舉、房事早洩老年精衰、夜多小便、精神困倦、頭暈眼花耳作蟬鳴、行動心跳動作氣喘四肢無力舉凡背痛風濕腰酸頭痛、骨節痛骨筋痛、腎囊潮濕、常出京汗凡由腎經發生各症服之非常有效、如無病常服體質强壯、精神充足永保無腎虧、陰萎之慮、如患腎虛、陽萎之症早服一日（黑色固腎丸）早得一日全愈、此藥性質和平毫無流弊、效力偉大百發百中、患病購服一試、方知言之不謬△用貨或直向哈爾濱瑞華氏藥行或者奉天大生藥店函購皆可

定價每盒國幣壹元半打五元六角買半打送半打各省各縣漢藥店西藥房均有代售

駐哈爾濱道外十六道街 瑞華氏藥行
駐新京西四馬路南拐角 瑞華氏藥行

營口 天福堂 洪春堂 熊岳 新泰興 鐵嶺 縣義和堂
大連 華西藥房 華泰 蓋平 育德堂 開原 站義和堂
安東 瑞祥 泰大生東 海城 華西藥房 蓋平 街和發瑞
撫順 新泰 永長 遼陽 縣天福堂 公主嶺 三合德
瓦房店 永長 西安 縣積盛 錦州 市同盛居
松樹站 永泰長 東豐 縣德聚興 錦州 驛前海堂

總經理奉天小西關嗣堂前 大生藥店

北京支社啓事

敬啓者本報胥各莊分社宋增林業於一月十二日被本報辭退一切職務今後宋增林在外一切行爲與本報無涉下列胥各莊河頭宣莊稻地韓城等市鎮閱戶報費以及推銷停閱等事均與宋增林不發生絲毫關係謹此聲明希各界注意是荷

盛京時報社北京支社

家庭常備良藥

老君丹

奉天省長許可 第四三二號

本城外埠各縣鎮均有代售

主治 男女內外兩科○胃病○肺病○咳嗽○吐血○頭眩○少婦經血病○小兒○急慢驚風○食積○

定價 大瓶國幣五元 小袋國幣五角 大瓶國幣三元 小袋國幣三角

本局備有詳細說明書函索即寄

奉天商埠一經路東鮮里 老君丹總批發處 電話【二】一五四六號

沙眼!!!

爲前途幸福投考預防計請即購用：

明目奇效丹

每盒五角

主治 顆粒性沙眼 急性充血異物感流淚 乳頭性沙眼 菌性濕爛乾燥癢痒畏光 瘢痕性沙眼 眼瞼內反睫毛倒刺霧視 角膜合併症 血管翳薄翳斑翳白斑

奉天省許可 明目奇效丹 招藥代理 報酬從優

（函購郵費免收）

奉天第一商場南 馬池沿胡同 顯墀藥房

雙層化積

萬靈虎骨

特製至寶 三髎

奉天省許可訖 外埠函購滿五元不加郵費虎骨酒半打另加郵費一元 通火車處代金不郵購藥滿十元贈月份牌一份

經銷處 沛溪 痸 … 丁元盧冷 每盒四元

奉天市鐘樓南 德潤堂藥局發行

痔瘡便血◉肛門病良藥

化痔靈

主治・內外痔 便血脫肛 常習便秘 腫痛刺癢 結瘤生管 燥結難當 流膿流水 肛門腫脹

各大藥房均有代售 外埠函購郵費免收

定價 十二日量◆壹圓 日量◆伍角 三十日量◆國幣叁圓

奉天城內軍署街◦李郁生寄廬

赤玉純良葡萄酒

醫界之諸權威
五十醫學博士所推奬之優良葡萄酒

肥胖！

欲肥胖者、應飲用葡萄酒！然葡萄酒並非均係優良、應避免飲用以砂糖）蔗糖）加味之粗製品、因含有蔗糖者、常用之、第一當不宜於胃腸、

是以應推奬本品、而常用之、一査本品之成爲甘味者、並非蔗糖、乃係使用葡萄糖與果糖、

此等已如所詳知、係屬極容易吸收之榮養素、對於身體之各機能、能以補充活力、作成全身肥胖之本質、實屬具有重大之任務者也、此外本品爲血液骨骼計、尙具有所不可缺之鐵分、與鈣分、此亦保有極易吸收同化之狀態、於斯、本品以之爲榮養劑、亦頗優秀、同時、一方既可促進食慾、增加飲食、且能高昂胃液之分泌、助長消化、是以於飲食附着於人身之效果、亦屬斷然優越者、故凡欲肥胖者、務須飲用赤玉純良之葡萄酒！

文化關係　唐代日華間的（下）

（勝解）

至唐代詩人與日本僧人之友好，尤爲密秘，顏萱送圓載上人曰詩，『師來一世委經行，却泛滄波問去程，心系已能防渴鹿，鼻暄時爲駭長鯨，禪林幾結金桃重（注云，日本金桃一實重一斤）梵室重修鐵瓦輕，料得還鄉無別利，只應先見日華生」，此詩於日本國俗已頗嫺熟，張喬有『送僧雅覺歸東海』一詩曰，『山川心地內，一念即千重，老別關中寺，禪歸海外峯，鳥行來有路，帆影去無蹤，幾夜波濤息，先聞本國鐘」，方干亦有『送僧歸日本』詩，『四極雖云共二儀，晦明前後應難知，西方尚在星辰下，東域已過寅卯時，大海浪中分國界，扶桑樹底是天涯，滿帆若有歸風便，到岸猶須隔歲期」，此詩不特情感沉摯，即以詩論，氣魄亦博大，吳融亦『有送僧歸日本國』詩，其詩曰，滄溟分故國，渺渺泛杯歸，天盡終期到，人生此別稀，無風亦駭浪，未午已斜暉，繫帛何須雁，金烏日日飛」此皆士大夫之贈詩於日本僧人者也，至於中國詩僧之贈詩於日本僧人者則有栖白之『送圓仁三藏歸本國』，其詩曰，『家山臨晚日，海路信歸橈，樹滅渾無岸風生只有潮，步窮程未盡，天末國仍遙，已入閩王夢，香花境外邀」詩僧貫休有『送僧歸日本』詩云，『焚香祝海靈，開眼夢中行，得達即便是，無生可作輕，流黃山火著，碇石索雷鳴，想到夷王禮，還爲上寺迎』（注曰，有僧遊日本云，彼祇有三寺，上寺名兜率，國王供養，中寺名浮上，極品官人供養，下寺名祇上寺，風俗供養有德行即漸遷上也），於此詩中可見唐代中國僧人，對日本國俗，已頗有所知，且已有僧遊日本矣詩僧齊己亦有『送僧歸日本』詩云，『日東來向日西游，一鉢閑尋偏九州，却憶雞林本師寺欲歸還待海風秋』，於此可見唐代日華兩國僧人之感情矣。

至日本詩之傳入中國者，則以文獻有缺之故，不可多見，於全唐詩中，僅著錄二首，虞彼邦所藏必多，惜乎作者寥陋，未之見也，全唐詩中有日本國相長屋四言詩一首，其詩曰，『山川異域，風月同天寄語佛子，共結來緣』，口氣闊大，按玄宗時，長屋肯造千袈裟，繡偈於衣緣，來施中華眞公因泛海至彼國傳法，此詩即繡於衣緣者也，朝衡（即日本副使仲滿）亦有銜命還國一詩，其詩曰，銜命將辭國，非才忝侍臣，天中戀明主，海外憶慈親，伏奏違金闕，騑驂去玉津，蓬萊鄉路遠，若木故園林，西望懷恩日，東歸感義辰，平生一寶劍，留贈結交人』，此詩對仗工整，而結處悽慨激昂，頗不失武士道之風也，唐代日本國人之詩，其傳於中國者雖少，然窺豹一斑，亦足察其感情之如何矣。

此外，唐人對新羅國人，亦有好感，孫逖有送新羅法師還國，顧非熊有送朴處士還新羅，劉得仁有送新羅人歸本國，馬戴有送朴山人歸新羅，許彬有送新羅客歸，貫休有送新羅僧歸本國及送新羅衲僧，尙顏有送朴山人歸新羅等作，新羅在當時雖與日本異國，然今則已合而爲一，撫今思昔，昔日華兩國文化界之感情如此，則今日者又安可不步先人之故躅，以求日滿華三國文化之蒸蒸日上乎？（完）

諸子檢討

（問尹）

自周之衰，君臣分途，聖賢不盡在位，故以述作教天下後世，而才智之士，亦以其術鳴於時共百學說，並作蠭起，中最家著者，儒家有晏子，陸賈等，法家有管子，韓子，商子，申子，愼子等，道家有老子，莊子，鬻子，關尹子，列子，鶡冠子等，名家有公孫龍子，鄧析子，尹文子等，兵家有孫子，吳起，尉繚等，縱橫家蘇子，以及揚墨諸家，互倡學說，各具本色，皆有書籍行於後世，但據歷代儒學考證子書大半出於僞作，雖如管韓老莊孫墨固係自作確定無僞，但殘缺與附益，亦在所不免，子書根柢之不可靠，流弊多端學者應愼取焉！玆輯諸儒論證以備博覽，

【晏子】八篇，本載漢志儒家，隋唐志七卷，號晏子春秋，至宋祈爲十四卷，陳振孫謂今卷數不同，未知果本書否？崇文總目謂，晏八子篇久亡，故姚際恒謂，此書蓋後人採嬰行漸六王爲之也，而孫星衍必以爲劉向校本，而非僞書宜乎？按柳宗元疑爲墨子之徒，有齊人者爲之，孫氏譏其無識，謂嬰死後，其賓客集其行事成書，本非自著，洪亮吉則謂柳氏未爲無據，然墨在晏子之後，當云其學近墨氏，或云問墨之先，其說似允，但所論者，皆非本書，如本書者，決不至傳聞異詞，乖錯如是之多也，宜乎曾同幾其淺薄過甚，意六朝後人爲之

【陸賈】二十三篇亦載漢志儒家，梁七錄云新語二卷，隋唐志同，宋不著錄，王應麟云，今存道基，輔事，輔政無爲，資質，至德，懷慮七篇，而今本有十二篇，雖與本傳合，乃反多於宋本，故四庫提要疑爲後人依託，非賈原本，提要以道基篇末引穀梁傳曰，謂時代相牴牾，穀梁傳至漢武帝時始出，又以論衡本性篇陸賈曰四句，爲今本所無，故疑爲依託，而非原本，然而罪守均謂此書所引之穀梁傳曰，是穀梁舊傳，論所引或在漢志二十三篇中，但亦無確證，考李善文選注引新語五條，與今本大致相應，似其僞猶在唐前，而嚴可均則謂文選注所引，是隋唐原本，此本宋時佚而復出出而不全，至明李廷梧得十二篇足本刻卓然備者之言，其說似近，然此書句儷排偶，不類秦漢間文其輔德篇云德配天地，光被四表，非兩漢以前字句，思務篇云觀花乃知實其實，花字至晉以後始用，古文有華字無花子，今字花行而華廢，漢以前當用古華字，賈既爲漢初人，必不用今花字用今花字者僞也，則此書爲六朝人僞爲之無疑矣。

【商君】二十九篇載於漢志，法家晁公武謂商君二十九篇今亡三篇嚴萬里又謂，今二十六篇，又亡其二，實二十四篇，周氏則曰，商鞅書亦多附會後事僞取他詞，非本所論著，信哉是言也

【申子】六篇載漢志，七錄云申子二卷隋志梁有三卷亡，新舊唐志仍三卷其卷數既與漢志篇數不合，而通志通考無則亡於南宋今有馬國翰，輯本，王潤時輯佚，文皆缺而不全，未足徵也，

【愼子】四十二篇載於漢志隋唐志皆十卷崇文總目三十七篇陳振孫稱麻沙刻本纔五篇，只有威德，因循民雜，立，思人五篇耳，明飛刻本亦皆五篇，至嚴可均從群書至要錄出七篇多出知忠與君臣兩篇，錢熙祚又附輯佚文而姚際恒以其篇數各異，直以僞斥之，詎爲過哉！

【鬻子】二十二篇載漢志隋唐志一卷，唐逢珪所獻止十四篇崇文書目同，高似孫子略作十二篇，陸佃分爲十五篇篇數前後不符，後人疑之者衆，若葉夢得謂庾仲容子鈔六篇馬總意林亦然，其後相差不倫，皐似孫以爲漢儒纂輯李仁父以爲後世依託）王世貞疑其七大夫之名揚愼，歷引賈誼書及文選注，所引鬻子今皆無之似皆有見，是以疑之者衆也，故姚際恒據楚世家，鬻熊爲文王師，蚤終，而書載三監曲阜事以爲壽不應如是永，而不信其書，嚴可均則謂鬻子非專記鬻熊之語，古書雖不必手著，然班注明曰名熊則書應專屬鬻，其雜記熊以後之事者，固僞矣。

【關尹子】九篇載漢志，隋唐志皆不著錄，其書蓋久亡矣今關尹子一卷，陳振孫謂爲依託宋濂謂其文仿釋氏姚際恒頗以爲然，近人顧氏則以爲宋人僞書（未完）

欲得嬰兒白胖必食

森永牛奶粉

經濟合理而有豐富的榮養
完全母乳代用品

胃病藥 紫樸閃樸丸

1 肝鬱氣逆	2 胸悶脹飽	3 嘔吐酸水
4 胃口作痛	5 食積氣疾	6 胸肋串痛
7 反胃噎膈	8 虫攻胃痛	9 胃寒腹痛
10 急性胃痛	11 心胃暴痛	12 慢性胃病
13 飲食不進	14 多年胃病	15 連服此藥
16 根本治癒	0 每袋四角	每打四元

▲外埠函購半打起碼 郵費免收

止嗽丹 專治各種肺病咳嗽吐痰吐血 每付貳角 每打貳元
奉天小南關 益壽堂藥局發行

長井医院
レントゲン科

文具 元隆商行

最近出版
升學試題數學參考書
美術最要難題詳解
優級美術分類習題詳解
代數問題參考詳解
藝声書店出版
奉天城內瀋陽路胡同

虎骨花蛇藥酒

頭痛藥 專治偏正頭痛各種神經痛及暈眩更能消除積痛者每次服之每打三元函購每次郵費壹角

虎骨熊油膏 專治腰腿四肢疼痛胃腹寒積疼塊腎寒宮冷經痛帶下等病每張壹元小張六角函購每次另加郵費壹角

老福順堂 奉天大南關大什字街 電話(四)二八七○號
鞍山代理 春霖堂

廣東馳名 烏鷄白鳳丸 婦科聖藥

減價

金勃先藥房啓

主治

使肌膚白嫩美麗新劑

婦女們最討厭的黠不過雖然拍粉仍是黑暗但是假使這樣略用手術肌膚就可漸漸的美麗了這個就是用麗王洗顏雪花膏早晚二次洗面因爲麗王洗面雪花膏含有多量之克勞固及硫黃所以能極快的使肌膚美麗

「麗王洗臉雪花膏」於滿洲消費組合賣店及有名藥店‧百貨店‧化粧品店‧均有代售‧倘遇貨物售罄時節‧請直接向本舖定購更表歡迎‧定必速寄上

日本東京市神田區小川町ビル
レオン商會
（振替東京八八一番）

麗王洗臉雪花膏

レオン洗顏クリーム

天興元百貨店
奉天北市場二拾六緯路

新型唱機
無線電機
保險三年
發費修理
百貨備齊一律減價
電話(二)三二七一番

維他賜保命
大全大補劑

成分
性腺 男用睾丸 女用卵巢
荷爾蒙結晶‧維他命
有機精素‧（女用加入當歸精素）

效能
轉弱爲強‧培元益精‧補体增嗣‧
葯分男女、老幼咸宜
詳細說明書及強身要訣函索即寄
本品各葯房均售

代理店奉天中街中法大藥房 電話四‧二八五九

上海信誼化學製藥廠監製
蘇州馬斯南路二十號

華北總辦事處 北平前門內西皮市九號 電話南局二三六九號

世界馳名

「先生，你要藥膏，是么？快買兜安氏馳名藥膏，人人皆知，此藥膏最好，任何藥房皆可買到。」

此藥膏所以到處風行之原因，極爲簡單，蓋一經用之，治療濕疹癬疥膿瘡創傷等等皮膚病後，便知其優良之功效，莫不向親朋稱道者也。

兜安氏清血藥水
爲同樣可靠之治皮膚病內服藥

兜安氏名貴出品　各大藥房均售

0-BP.657

實至名貴

君覺奇異嬰孩自己藥片何以如此盛行醫家推崇之父母讚許之小兒歡迎之噫是皆由其良好功効而來所謂實至名歸是也

嬰孩自己藥片爲著名兒科專家精密處方所製成對於治療嬰孩食積便秘嘔吐泄瀉腹痛氣脹傷風喉炎蛔蟲出牙各症使眠睡安適身體康樂皆已大著成效

嬰孩自己藥片解父母之煩憂省小兒之驚惶啼哭因其味甘形美用時不至有何紛擾之不便之感且保證不含麻醉迷矇有損什麼雖稚嬰服之亦可深信其安全有効也

藥房皆售或向上海江西路四五一號韋康醫士生藥局函購
代理處奉天和記洋行購買

經濟與產業

康德六年滿洲貿易年報

滿洲國經濟部貿易科

（單位千圓）

國名	計	輸出	輸入	過超	前年同期 計	輸出	輸入	過超
日本	2•021•802	516•793	1•505•011—	988•219	1•410•238	416•825	993•413—	576•588
支那	229•433	165•207	64•226+	100•981	162•399	121•683	70•716+	50•967
香港	645	313	332—	19	5•200	3•902	1•378+	2•524
英印	24•484	44	24•440—	24•396	30•649	46	30•603—	30•557
荷印	1•035	178	887—	709	1•230	297	933—	636
德國	102•144	50•358	51•786—	1•428	87•700	50•396	37•304+	13•092
意太利	16•895	12•659	4•236+	8•423	5•805	3•457	2•393+	1•064
英吉利	7•771	3•270	4•441—	1•171	12•822	5•446	7•376—	1•930
法蘭西	1•963	670	1•293—	623	6•579	1•512	5•067—	3•555
荷蘭	5•340	5•041	299+	4•742	8•880	8•001	799+	7•202
丁抹	2•357	1•386	471+	1.415	2•423	2•019	404+	1•615
北美	103•127	15•988	87•789—	72•351	104•430	11•360	93•070—	81•710
其之他	92•589	54•384	38•205+	16 179	131•802	100•510	31•292+	69•218
合計	2•606•556	826•190	1•783•366—	957•176	2•000•202	725•454	1•274•748—	549•294
除日支之第三國計	358•320	14•191	2•141•129—	69•938	397•565	186•646	210•619—	23•673

撫順煤之出煤 二月頓見好轉

【新京】為充足國內需給及對日增送強行、全滿各炭礦已在努力遂行增產計劃中、但因近年來稀有之酷寒與機材不足、撫順炭礦出炭量一月以還見有低下之傾向、比豫定產量約減產百分之十、占全滿總產炭過半之該炭礦之減產、其影響於對日供給及國內需給上甚大、因此經關係各方面講以應急對策努力既定計劃遂行之結果、二月初起漸見增產、如十四日收得突破豫定計劃量日產二萬五千噸之好成績、今後天氣暖和、關係者之努力、成績當日見良好、二月大體出煤可達入計劃、頗值期體云、

卽應戰時体制 確立米穀政策 農林省具體的方針

【東京】依政府所有米增強、米穀之數量操作最近頓呈國家管理色彩、農林省、更從來之自由主義經濟為基調、米穀政策漸次經濟草、卽應戰時體制、向施策為移行方針、目下着着進準中、其具體的方針、大要如左、

府縣內部所有米之希望數買、

從來政府米之收買以管外移出米為限定、然對米發為國家統制力強化之起見依希望府縣內準備米亦於政府米之名為收買方針為使府穀、其收買條件如左

甲收買金數量原則上、於府縣內之保有穀、

已收買之、本知事指定之團體為收買之、如下、

丙收買米要移出調查合格者

丁、收買米、於政府之指定民間倉庫、謀貯莊金利、倉數政府為負担之、

戊、收買價格、一般政府米今稱以レノルト價格標準、右措置、非常之場合、收買米及外米之物物交換制之實施及消費規正之調整、對必要之場合為對應則係準備工作、

一、管外移出米之政府收買、為目標由現在之六百五十萬石、迫一千萬石程度謀提高、管外移出、置於完全國家管理之下、

一、米穀之集貨據樣以生產者團體、又配給據樣以小賣產業組合、實施一元的統制、努極力據樣之簡易化、如右、關于配給據樣之簡易化、有聯關于日本米穀會社、並臨時配給組合之改組問題、殊產者表示中間商業利潤排除極力反對之意、實現、不免相當之迂余曲折、

中銀貨幣之發行平均額

【新京】中銀貨幣發行每週平均額（自康德七年二月四日）一二月十日如下、

貨幣發行額	六六五、〇三七、九三九圓
紙幣	六三〇、一八八、九三五圓
準備	三三六、九九七、七九一圓
保證	三〇三、一九一、一六四圓
鑄幣	三四、八四八、九八四圓

奉天批發物價指數依然呈昂騰狀態

中銀奉天分行調查一月中之奉天批發物價指數、除特產類之微落及金物類之平定、他全部為昂騰總指數二〇五九、比前年同月二七、六%均呈示高位

一、觀類別關係

一、特產類 雖有豆油之續騰、因豆餅之反跌呈〇一%四之微落

一、雜穀 因小麻子、赤小豆之續騰指數六四一%為上昇

一、因食料及嗜好品類鷄蛋之季節的漲貴及煙草之值上指數三四八%為上昇

一、紡織品 因紗絨之大漲貴、有紋毛屑之強調、為指數九三九%上昇

一、有建築材料類板玻璃之漲貴、指數上昇

一、依煙火品及燃料火柴之事實價格提高因大漲騰貴為指數一〇三四%上昇

一、雜品品 薄少洗濯皂子、海外漲之豚毛等指數〇七二上昇

一月中類別指數如左（大同二年平均基準）

類別	本月	對前月比%	對前年同月比%
特產	二八〇、三	(一)〇、一四	(十)七、三三
雜穀	二三六、九	(十)六、四一	(十)三九、九一
食料及嗜好品	一八七、一	(十)三、四八	(十)四三、九八
紡織品	二二四、四	(十)九、三五	(十)一〇、〇四
金物	一五八、三	—	(十)二、〇八
燈火品及燃料	一六八、六	(十)〇、八四	(十)二六、五七
雜品	二三二、七	(十)一〇、一四	(十)二六、四一
總指數	二〇五、九	(十)四、一〇	(十)二七、六

又調查品目六十二品中前月之比較、為騰貴十七品、低跌五品、平定四十一品

三十年之大連港船裝檢查有多大之切積之海務協會檢查部、茲為閉幕而新日本ロイト日本海事檢定協會出張所決大連港進出

滿洲電機設立計畫

【新京】於滿洲カーボン製造額不過滿洲輕金屬之自家用一萬二千屯、依電氣化學、輕金屬工業等之發展、為對將來之激增為需要對應之起見、以滿洲電化及滿洲輕金屬之出同出資計劃滿洲電極（假稱）之設立、求日本カーボン工業之資本技術之積極的參加、則日本カーボン昭和電社本海電社等之三社經接洽、今次日本カーボン專務大谷昭和電極社長之兩氏十三日來京為正式決定、則石川日本カーボン昭和電極兩社之參加

關釜連聯絡船謀輸送陣充實

【下關】為興亞輸送陣之對策、關運事主催之關釜、指定座談會、自十四日午後一時、於全地鐵道俱樂部、本省北原旅客課長、御船運輸事務所長石松下關驛長等廿五名出席、檢討新春實施之旅客統制實績、自明春三月中旬、亘於四月中旬、決斷行第二回目之船客統制、切符配賦制之增設二等船客之船中船席指定統制之實施等經協議四時半過為散、

平島理事回任

【大連】為滿鐵株主會出席之起見、東上中之同社新京支社長平島敏夫氏乘十六日午前八時入港之。ck連絡船黑龍丸為歸任、

日產汽船買收決定

【神戶十五日電】日產汽船（資本金三千萬圓）南洋鑛石輸送之船舶獲得為主眼、關於狹布海商（資本金二百五十萬圓全額繳付）之吸收合併、折衝中今次有決定合併期日為五月十日、

鞍山鋼材現況 專務取締役岡健夫氏談

【大連】一月十日為東京開催鞍山鋼材株式總會出席之起見東上中之同社專務取締役岡健夫氏乘十六日午前八時入港之。sK連絡船黑龍丸、為回滿、最近之煤炭其他諸原料並輸送力不足之同社事業現況如左、

於最近煤其他動力之對日滿生產部門之打擊、內地方面純亦呈相當深刻化、特製鐵、因該原因、於或工場、呈四五成之減產我社樹立去年以來樹立十萬噸增產計畫、已以去年為施設完成之豫定、因材料入手難、今日為未完成狀態、為六月次完成之豫定、於現在、操短亦不得止、大體為三成五分程度之減產、原因、不但煤、甚其他之諸原料、又雖得充分之生產可能、如現在、配車狀況到底不能圓滑輸送不能期、我社工場內、需要家垂涎之現在、更存一萬噸程度之存貨、幸日滿商事以鐵次煤炭為重要商品、樹立輸送計畫於此點附適當對策、受寄附增額、又由檢定協會、求年一千圓之寄附、以寄附金不限定之條件可決議渡問題、對

關于日本內地煤需給問題 訪日鑛業視察團懇談會

【大阪】政治經濟研究會、並鐵鋼報國會、於十五日大阪俱樂部竹內滿洲鑛業開發會社理事長、永積滿沙.鑛業開發會社理事、竹內日滿商事常務並滿洲共同洋灰社長等迎訪日鑛業視察團一行、關于滿洲鑛業之現狀、開催懇談會、由現地側、關于鑛山開發狀態有說明、特關于煤炭資材及技術之調達、為可能之場合豐富的鑛山開發得期待、向日本送煤量、頓呈激增之旨為說明、對緊迫之日內地煤需給關係之打開為示唆、關于滿洲國鑛業之現況、觀其資源、殆為無限的狀況、觀鑛物之埋藏量、鐵三十億噸、煤二百億噸以外、有多大的豐富資源、然從來以鑛物種類少量多為通說、然最近調查之結果、種類亦多、菱苦土、滑石、安迭、錫尼等、內地不足之鑛物資源、數量頗多之事實為判明、現在調查終了之鑛區、約七千個所、是係全滿洲之三分之一之地帶、單不過企業的關係調查考慮三分之二之未課查分之場合滿洲之鑛物資源、實值驚嘆也、特關于煤炭現在於國內、為不足招來盡、依需要量之增大滿洲之出煤狀態、昭和七年不過八百萬噸、更本年十五年度實達千四百萬噸ッ豫想、是產建國當時之約三倍、為二業開發五年計畫之進次際會世界大戰資材之不足為顯著、然而需要、因各種產業之發達並人口之增加等之原因有增大、卽建國當初全滿洲之需要量不過日本之約八分之一、然現在迫其四成呈進展、而因機械類其他資材之入手、凡豫定、不過七八〇%、今為更依十分之資材及卓越的技術調達之場合出煤量、達現在之十倍、為可能此點日滿相協力之時、近將來日本之煤炭問題得期一舉解決、

美國國別貿易統計

【華盛頓】美國商務省、今十四日一九三九年中之相手國別貿易統計為左記發表（單位百萬弗）（主要國分）

國名	輸出	輸入
英國	五〇五	一五〇
加拿陀	四九三	三四〇
拉丁	四一三	三七六
日本	二〇一	一六一
法國	一八二	六二
菲律賓	一〇〇	九二
意大利	五九	四〇
蘇聯	五七	二五
中國	五六	六二
德國	四七	五二
合計	三、一七七	二、三一八

國內產木材國家規制價格 康德七年度、林野局發表

佳木斯ブロック

營林署	土場名	國家規制價格
佳木斯	湯原興山鎮	36•03
	佳木斯	36•56

牡丹江ブロック

營林署	土場名	國家規制價格
牡丹江	橫道河子	35•08
〃	道林	35•31
〃	山市	35•68
〃	海林	35•24
	牡丹江	37•87
〃	樺林	36•39
〃	仙河	35•76
〃	糖方石	38•21
〃	柴河	33•21
〃	穆稜	
〃	代馬溝	35•72
〃	穆稜	35•23
〃	馬橋河	34•61
〃	太嶺	4•20
〃	細鱗河	33•96
〃	八面通	34•28
〃	梨樹鎮	33•79
〃	伊林	35•12
〃	綏陽	33•02
〃	沙洞	32•92
勃利	勃利	33•16
〃	亞河	34•12
〃	林口	34•61
〃	青山	33•87
	古城	33•44

圖們ブロック

營林署	土場名	國家規制價格
圖們	圖們	38•23
〃	小汪清	35•82
〃	大興溝	35•74
〃	廟溝	35•06
〃	蒼林	34•89
〃	十里坪	35•25
〃	西大坡	35•59
〃	汪清	36•00
〃	荒溝	34•72
〃	雪嶺	34•64
〃	廟嶺	33•52
〃	天橋嶺	35•29
〃	北荒嶺	34•48
琿春	琿春	35•93
〃	甩灣子	36•15
〃	訓戎	36•19
穆稜	金蒼	34•32
龍井	龍井	35•48
〃	開山屯	34•72

通化ブロック

營林署	土場名	國家規制價格
通化	果松	47•26
〃	通化	48•30

安東ブロック

營林署	土場名	國家規制價格
安東	安東	43•48

黑河ブロック

營林署	土場名	國家規制價格
黑河	黑河	36•33

大連ブロック

營林署	土場名	國家規制價格
	大連	56•67

遂出現矣！多角的三段偉効！

殺菌、溶菌、排菌、這三大原則的功能、才可以把淋病、毫無遺憾的療治過來了。只有殺菌力也不行、單有溶菌力也不可、竟有排菌功効更不能治癒淋病、總要具備此三個功能之協助相乘効力。本劑「內服根劃爾」是係現代化學療法中、最新最純的元素、而且更含有各要素之精粹成分、就把不必要、或有毒有害的成分、推解除祛、而又經於多數之臨床實驗、製成最合于吾東亞民族體質之安全無缺的藥片，因此一經服用、便不必注射、洗滌挿入等之煩雜手續、藥力立就抽吸於體內、以其各要素的協助強化功能、滲至深淺各處病竈部、遇菌即殺、過毒即解、遇膿即除、又把血液中、或內臟器官中之菌和毒也都排除一空、却無一點的副作用、普通症狀、只用三天的服藥、必見驚異的暢効、惡性淋病、也用不着十天的工夫、如此疾風迅雷的効力、決不空言虛語、實是經於數多專門大家之實驗、敢自廣告江湖而不退的！

衝擊療法的偉力 百治千効.滅淋復生之造化！

如果應用本劑內服「根劃爾」獨自的衝擊療法、一層完全的奏以最新化學療法原來的偉効、其癒治經過尤爲神確。衝擊療法、是爲三天服藥之後、休息四天但在三天之間所服的藥効、因抽吸集積於體內之故、雖謂休止服藥、然其効力便可以接連的奏以實効。原來本劑獨自効、故並不可將其服量服法隨意換改。反正三天服藥——一衝擊後、普通的症狀、準必得着暢癒之成果、雖然怎樣頑強的惡性淋病、十年二十年以來的痼疾卽本劑「內服根劃爾」高級新化學物質之複雜而多角的組成、善能奏以協力相乘効果並其峻烈無比的擊衝療法、可免如注射、洗滌、挿入等、姑息療法的一切煩雜危險、而其療法、却爲簡單、且無任何副作用、早者誠於服藥第二天、旣見消疼淨尿等之癒治現象、晚者亦不過三乃至四衝擊準能痊癒！

也可以在這期間內、收見異常顯著的止疼、消炎、制膿的効果、如杳其尿一槪不見混濁淋來、體內的淋菌、一時的大爲殺除、只剩少數、於是再用一或兩個衝擊之後、沒有不見暢効伽驗！本劑雖有如此獨特的強大藥効、但並沒有任何副作用、而且其偉効、不僅殺滅淋菌、排除淋毒、並具有賦活病變處之功能、就把因淋菌、淋毒所蝕腐的局所細胞粘膜、癒爲復元、因此愈發促進癒治的期間。更因藥價異常便宜、故可謂無人不能服用之滅淋妙劑

藥價		
一衝擊	五十四片	壹元五角
二衝擊	一百〇八片	貳元八角
四衝擊	二百一十六片	五元三角
病院大量用	五百片	拾貳元

◎適應症＝急性淋症、慢性淋症、淋毒性副睪丸炎、攝護腺炎、淋毒性關節炎、非細菌性尿道炎、膀胱炎、腎盂炎、其他衛荷狀或連鎖狀球菌疾患。

各地藥房均有出售、倘因缺貨就近難購時、希與總批發處、直接函購、宜先匯送藥價、如用到貨付款法、作爲無効、請試一番、立知言之不謬！

總製造處 東京市芝區通新町十三番地 日東製藥合名會社

總批發處 東京市芝區通新町十三番地 合名會社 河原商店

振替口座（轉匯賬號）東京三五〇一九

本號專用信箱東京三田郵便局第十五號

內服 根劃爾（ケンゴール）

鼻子不好則腦與身體面貌亦必不好

流鼻涕…鼻氣不透…臭…乾嗅覺不良人等乃發生蓄膿症…肥厚性鼻炎…鼻茸…鼻加答兒等惡鼻症之證據、面貌不良、必陷入極度之腦神經衰弱、苦於頭痛或頭重、記憶力…思索力、大形減退、耳目胃腸、亦至不好、身體中發生種種餘病工作讀書皆不能進行、★如罹鼻病、何以腦內臟、面貌皆不良乎？★危險的鼻病之診查法★與治療法★何種食物不宜乎？★日常生活之鐵則、鼻病一切之疑問、一讀「鼻與腦辨說」之書任何人亦能了解：患者請來明片索要、必定無費贈呈

鼻涕常流 鼻氣不透

最迅速而正當的治療新方法

鼻子不良人、之必在下記症狀之內望在病症之旁書上〇印將共剪下、用信郵至、則必下之養生法將閻與詳細之注意事項、與書一同、全部無費懇切回答即請一試……

病狀用紙（一）	
鼻汁	多、少、濃、清鼻涕、青黃色、臭、乾
鼻塞	不塞、時常塞住、左右換班塞住、一方時常塞住、雙方皆常塞住
嗅覺	一知味、稍知味、一點不知味
其他	頭痛、頭重、視力弱、耳聾、耳鳴、記憶力思索力減退、喘息、失眠、鼻氣臭、眠發鼾聲、越睡越乏、鼻涕流入咽喉、鼻塞呼吸困難、張口睡、胃腸不良食慾衰退

東京市芝區南佐久間町二ノ二 日本☆申込所☆ 確報堂藥品部

日本語主幹 中谷鹿二先生編

日華對譯 日語助詞的用法

每册八角 郵費六分

無師自通

本書就是專門講述「ダケ」「キリ」「カラ」「ニ」等的日文上不可缺之一種連鎖、換言之、日本語之中最重要而且最難學的是助詞、所謂助詞者在組織日文人都能知道的事情、然而如果精通了這個助詞、就自然而然的可以了解的啊。本書所刊的『助詞』以前在『日本語』上每期連載了的、其他各種品詞就自然而然的已經登載過的所有『助詞』、都蒐集起來、補缺更正而刊做爲一本書、拿口語文日華對照、關於一切用法、一一舉出有益之實例並且解說、對於日語中的漢字都附了振假名、使初學者了解等等不遺餘力、凡研究日語者不可不備於座右之無二的日語善本了、請從速購買一本以圖日語的進步

發行所 大連市若菜町百四十三番地 善鄰社

電話三一二五六五號 轉賬號碼大連四二一九二號

德國白濁斷根專藥

梅濁寇星

特種梅濁寇星

上海 柯爾登洋行 總經理 各大藥房均有出售

哈爾濱 道外正陽六道街口 柯爾登洋行

各埠經理處 ▲大連▲華泰西▲營口▲中西▲奉天五洲▲安東▲滿鮮系▲新京▲中西▲吉林▲五洲▲龍江▲中西▲鐵嶺▲和濟久▲洮南▲和濟▲齊齊哈爾商店

齒痛治療藥 舒服靈

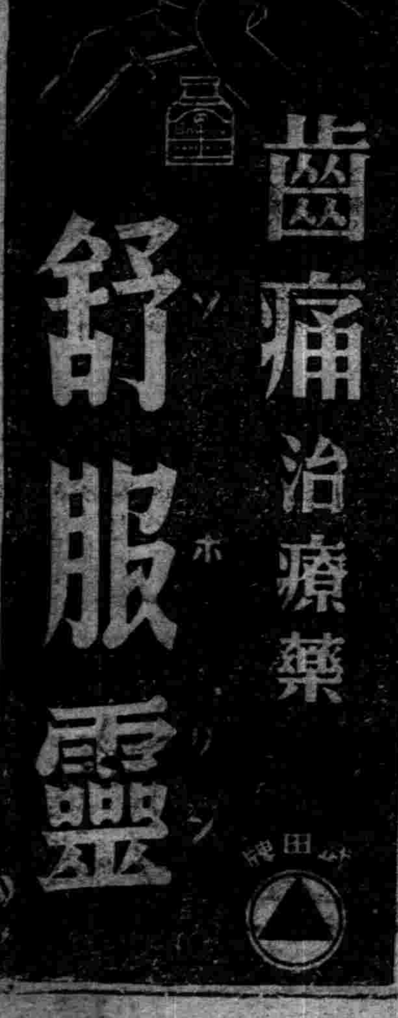

青年表行

專售高尚鐘表眼鏡

奉天城內中街路北

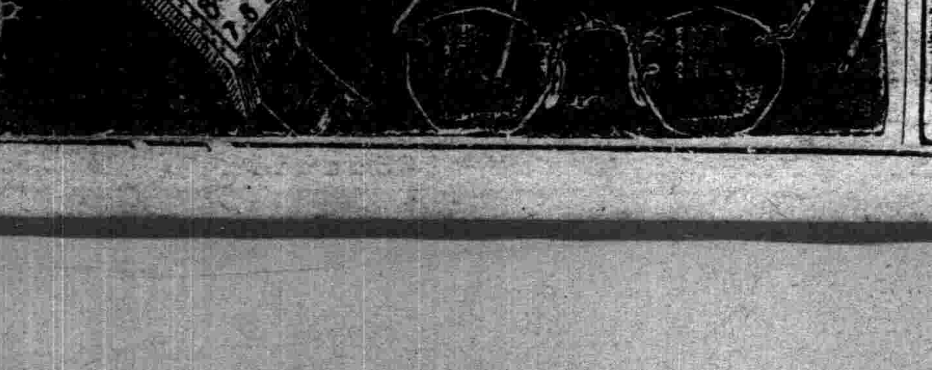

浮腫良藥 安全消腫散

主治 一切腫、水腫、氣臌、單腹臌等症均有特效

奉天省許可証

定價每盒九付國幣四圓 加料每盒國幣六圓

外埠函購信內付欵 不加郵費

總經售處 奉天大東門裡路北至仁堂藥局

漢醫 王景泉謹啟

盛京時報

晚晨刊共三大張半

長刊

發行所 盛京時報社

時論

煤油在戰事中之地位(下)

(載紐約泰晤士報)

最後的百份五股禁屬煤油田的田圭○這開採權包括台格河東岸四萬方里○爲世界出產汽油最多的地方○汽油管筒有一千二百里長直通至地中海之開發城及貼波里城兩所地方○每日產量爲八萬五千桶○在這裡裝上油船○直運往英法等國○

此外還有美孚油行及得克薩斯油行合辦的油井○在亞拉伯及波斯灣之百蘭島上○這裡的產額每日也有三萬多桶○又有煉油廠每日可煉二萬五千桶呢○其次出產不甚多的○有台格河西岸的林田公司○聞說這是私人資本開辦的○但是最近幾年來○由意大利政府接管與德國公司合辦○聞說它們的計劃想用汽油管筒直通至亞歷山大德城○後來因爲出產的汽油重量太重○所以將這個計劃取消○

倘若地中海不封鎖航運的話○那就英法可以在這裡得到它汽油的供給○反之○倘若地中海被封鎖○或者煤油田爲敵人所破壞或佔據○那麼它們是要靠北美或南美的了○而同時運輸方面也很困難○

至於德國所受到的封鎖影響○必使海外煤油來源爲之斷絕○聞說可由蘇俄及羅馬尼亞供給多少的○至於化學自製汽油○預備了數年○也可以供給軍用○

有許多人懷疑化學自製的汽油不及粗油煉成的○但是根據紐約煤油專家的意見○對於飛機所用的上精汽油○由化學自製○比粗油煉成者不相上下○

在去年春季的時候○德國已經有個計劃○可以用自製汽油供軍需之用者有十份之五十○若是限制消耗○事爲單用○這化學汽油也可以足夠了○除此之外德國每日產粗汽油萬桶以上○這是要包括近來佔據的波蘭油井在內的○在未開戰以前○德國儲藏了約有三千五百萬至四千萬桶汽油○這就是說○依照一九三八年的消耗額來看○這數目可以足有九個多月的消耗○若是說五千三百萬桶已經用完了○那麼在兩年之內○也不至於十分缺乏○

歐戰開始之後○聞說羅馬尼亞○每日供給德國粗油一萬五千桶○蘇俄供給多少○沒有統計○但也不見得很多罷○運輸方面○蘇俄有煉油廠在黑海岸○由這裡轉運也很方便的○若是多臟河沒有封鎖的話○由羅馬尼亞運德也是沒有甚麼困難的○若說羅蘇兩國的供給都斷絕了○德國自己也可繼續作戰到幾年呢○至於滑油方面○德國也可以化學自製○聞說出品也很上乘○

蘇俄每日出產粗油約十二萬五千桶○而羅馬尼亞每日出產粗油約十二萬五千桶○蘇俄的出產額有百份之九十是由加斯本海岸的北高地方及江尼地方出產的○在這兩地方的油井○可以用汽油筒直運到各黑海口岸各根的煉油廠○至於蘇俄國內的需要○可以由游輿等地轉運到蘇俄內地的○

總而言之○德國可得的供給只有由蘇俄或羅馬尼亞兩國○在一九二○年蘇俄的煤油業是國營的○而羅國是私營的○而由美國及英國資本管轄○到現在羅國油業也趨向國營了○

意船觸機雷沉沒

【羅馬十五日電】意大利貨物船宰約爾焦、奧森號(五、六九四噸)十四日在英國東沿岸海上、因觸機雷而沉沒、該船乃由紐加斯爾向意大利滿載煤炭、前往塞諾阿者云、

錢塘南岸日軍突進
志在殲敵膺懲
部隊長發表作戰目的

【上海十六日電】日本華中軍當局二月十五日午後四時發表、在浙東方面某地待機中之日軍○○及○○部隊、十四日夜半、突然開始行動、突破當面之敵線以破竹之勢急進中、戰況步步進展、將兵之志氣、亦頗旺盛、

【○○十六日電】○○部隊、自一月二十二日、在錢塘江奇襲渡河成功、不數日間、即行席捲浙東地區、最近敵軍部隊、猶對日軍確保地區、取反攻體勢、試行蠢動者、因之、○○部隊爲對此絕對邀擊潰滅計、十四日夕刻、突如開始行動、而○○部隊長關於此次錢塘江南岸作戰、於十六日上午十時、發表談話如次、

本隊自一月二十二日、在錢塘江奇襲渡河成功以來、努力該江南岸地區之肅正工作及佔領地區之更生、居民亦克體日軍眞意、進而請求協力、凡此均足証日華親善舉日華提携之實、而日軍進出南岸、殊予重慶政府以多大衝動、尤其對內外諸影響甚鉅、蔣介石爲蔽飾其失敗、揑造虛僞宣傳、極力欺瞞歐美諸國、一方、復向日本新佔據地區方面、集中大部隊、企圖反攻日軍爲制此機先、遂決定加之以一大鐵槌、今次作戰、目的不在佔領地點、專爲對於敵軍與以殲滅打擊也、以此、妥表明方、不外實現和平樂土理想鄉確立日華提携基礎耳、於此、余(部隊長)在此次作戰開始、決意與此次作戰眞意也、

龍州軍會未開先訌
各將領反目成仇

【南寧十五日電】據最近向日軍投降之敵將校之談稱、廣西方面之中國軍鑑於此次作戰之慘敗、而爲檢討其敗因、決於一兩日內、在龍州於陳誠、白崇禧、張發奎以下參加此次戰鬥之各師長等參加之下、舉開會議、於前次之賓陽、武鳴方面之戰鬥、新編二十二師等之中央直系軍、較白崇禧秘藏之廣西軍、甚蒙莫大之損害、於其中有一師全滅之事實、關此乃因廣西軍、知悉蔣介石之常套手段、於此次之戰鬥、白崇禧、盡力將廣西軍不立於前線、巧晉中央軍而退却所致等云、因此張發奎、白崇禧之間、呈現互相瞋視之狀態、又陳誠、張發奎之間、亦因推委敗戰之責任、而發生不睦、故龍州會議、於開會前、已陷於不可收拾之情態云云、

因建國軍入東山城
治維會準備結成

【東山十六日電】企圖回奪東山之敵軍、十五日晨遭建國軍之反擊而受大損害、向北方潰走、其企圖完全挫折、過去亙十數年呻吟蔣政權虐政、桎梏與黨政略奪暴行中之東山住民、全幅信賴建國軍嚴守軍律、城內有力者、早已進行治安維持會之結成準備云、

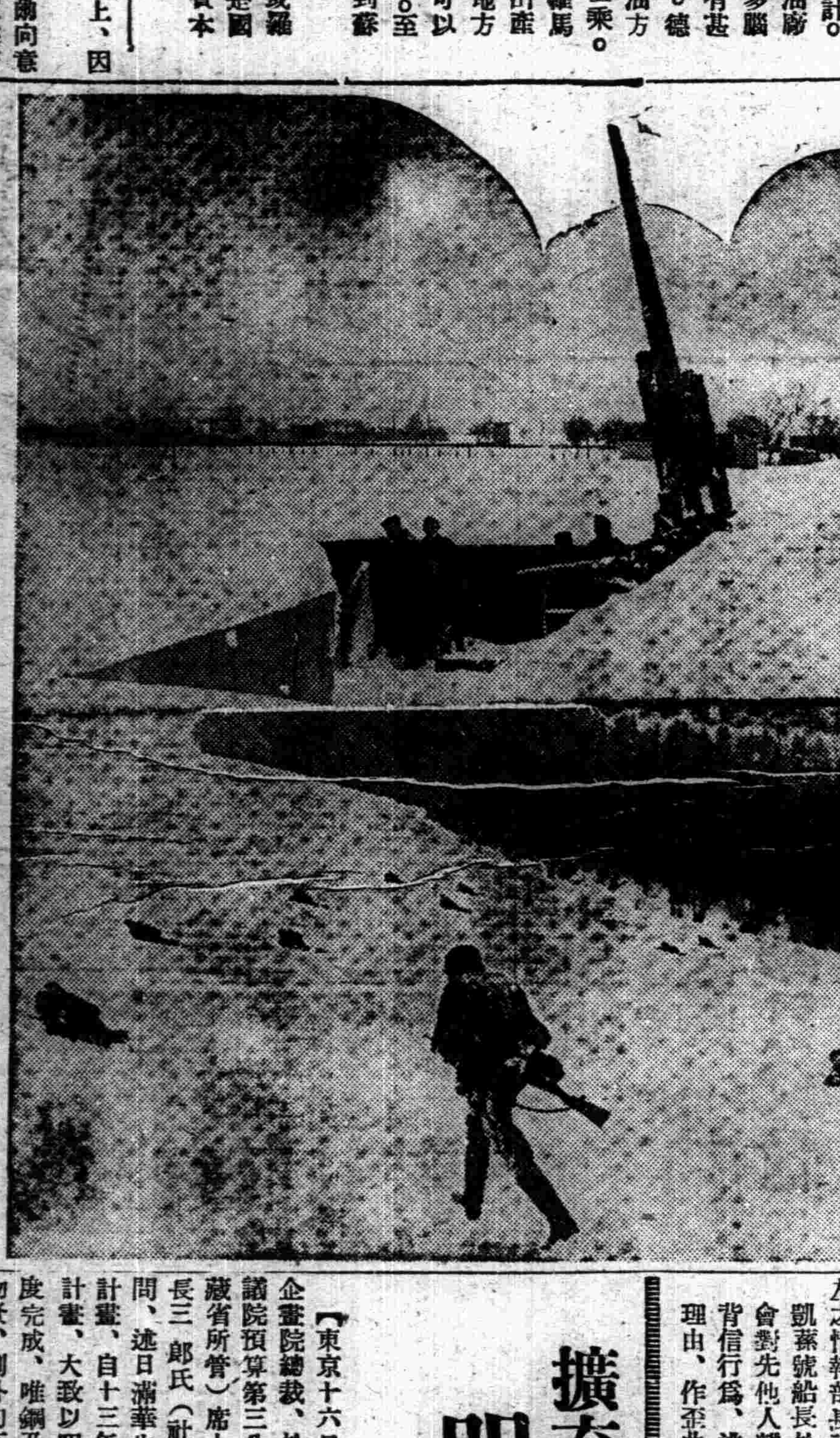
雪原上德軍活動情形 (上)在雪中觀察敵機之德高射砲隊 (下)在積雪山巒中散開進擊之德軍部隊

蘇駐日大使訪谷次官

【東京十五日電】史梅達寧蘇聯大使、十五日下午三時到外務省、訪晤谷次官、關於當面之各問題、陳述其見解、並有種種要談後、同三時二十分辭去、

資力充裕決戰不屈
勝利必在德國
戈林元帥廣播經濟演說

【柏林十五日電】德國國防會議議長戈林元帥十五日晚、藉無電向全國農民播送開戰以來最初之經濟演說、略謂德國在軍事上、固無待言、即於經濟上、亦決不屈服等語、大要如左、

德國鑒於上次大戰苦痛之經驗、以最大之努力、擴充農村之生產力、結果、各種農牧產物年產額、均有記錄的增加、英國之對德經濟封鎖、在各處曝露其弱點、東南北各方面、德國之國外輸入路、依然開放、且英國自身、業已拋棄使吾等飢渴之企圖、吾等決不屈服於經濟上、且於軍事上、其勝利亦決在德國、(寫眞即戈林元帥)

日追加預算可決

【東京十六日電】十六日之貴族院本會議、午前十時二十分開會、關於昭和十四年度追加預算案重行質疑應答、採決結果滿場一致、按照原案可決、

菲島船長以怨報德
遇險被救反噬
日情報部憤慨發表始末

【東京十六日電】於一月二十七日未明、於鹿兒島縣種子島水面遭難之菲賓船凱蘇號、由於大阪商船浮島丸之決死的救助作業、僅一名失踪、其餘全員均救助出險、而凱蘇溫爾畢亞船長、歸馬尼拉後、於海軍審判之查問委員會、爲糊塗自己之背信行爲、非難浮島丸船長之態度、作以怨報德之陳述、關係者對此甚爲憤激、除素取馬尼拉本原總領事代理之報告外、外務省立即向滯在大阪中之浮島丸船長志甫慶次郎氏、聽取當時之情形、因與凱蘇號船長之陳述、完全相異、故十六日須磨情報部長、當與外人記者團會見說明此事實、發表大要如左之情報部長談、

凱蘇號船長於查問委員會對先他人離船之自己背信行爲、逃避責任之理由、作歪曲事實之陳述、外務省當局調查之實情、一月二十七日午前四時十五分接受遭難信號之浮島丸、立即應信、於午前七時十分、抵凱蘇遭難現場、於惡劣天氣中在風下取位置、全員一致盡全力、由凱蘇號以第一、第二小艇救助、第二帆船將船長及船客移至浮島丸後、欲歸船時爲水流所迫、漂流數浬、故該浮島丸、急往救助、收容船員再度返回以第三、四、五、六之小艇順次救助、調查救助之人員、有二名不足、再加搜查之結果、發現一名抱木材、而漂流者、遂救助成功、惟尚有一名未能發現不得中止、已與凱號船長商之救助作業而赴神戶、及歐溫爾畢亞船長之陳述材料如左、

一、凱號船長於第二小艇與男子船客同乘、殆與第一小艇同時最先避難、並無問浮島丸船長爲歸船而下小艇委託之事實、倘船長欲歸船、不必要求下浮島丸之小艇、乘第三、第四之凱號小艇亦可歸也、而竟出其舉者非目擊第二艇漂流之事實、故乎、

二、浮島丸船長於書類署名、毫無求凱號船長來船之事實、同時觀無線通信機械之明白、彼亦不妨打電之意向、旨對打電無表示明白意思、停止電報乎、再對此背信行爲憤慨之外務當局決定對華盛頓之堀內大使及馬尼拉之木原總領事代理發某種訓令對美國當局嚴重抗議云、

日閣議決定事項

【東京十六日電】十六日閣議決定事項如左、

一、對於滿洲國學校、派遣陸軍現役將校之件、

一、朝鮮道立醫院官制中改正之件、

日法通商易約問題
法側畧有難色

【巴黎十五日電】距今一月後三月十五日之日法通商條約滿期失效、爲期已迫、故目下在巴黎作日法兩國間之條約更改交涉、惟法南西官場、十四日關於該問題、述其見解曰、日法雖有更改通商條約之望、然似有許多困難之云、至於法蘭西側對於該問題之見、大約如左、

一、法國對於日本側之要求、不能大部受理、何言之、蓋日本之所欲者、乃法國自身所必需者、

一、日本對法輸出額、就中罐頭及絹製品之輸出額、雖未要求變更、然其供給方法、亦應適用如現在之英法經濟集團、

一、法國之方針、爲不屬於生活不輸入、又日法兩國間之現行比率量之改訂、亦視爲困難、

葡輪德人乘客
被英法艦拘捕

【里斯本十五日電】葡萄牙輪船哥羅尼阿爾號(八、三○九噸)十五日寄於里斯本寄港、據該船報告云、在阿非利加之塞拉勒窩內海上、因受英海軍水上機母艦阿爾巴特洛斯號(四、八○○噸)之臨檢、致被拘捕德人乘客六名、更續行航行中、在葡萄牙沿岸海上、又受法國驅逐艦加以臨檢、同樣捕去德人四名云云、

羅斯福擅派訪歐使
與哈爾長官失和
駐英法兩大使將憤請辭職

【紐約十六日特電】關於威爾斯國務次官之訪歐、據華盛頓方面消息靈通人士宣稱、羅大總統對於此種籌畫、事先並未商之於哈爾國務長官、實屬獨斷獨行者云云、因此、外方、盛傳羅斯福大總統與哈爾長官間意見發生重大對立、更據一說謂、葛乘第駐英大使、布利特駐法大使等、以爲當羅大總統決定威爾斯氏訪歐、豫先未會通告、實屬越事、蓋此措置不曾忽視彼等立場、故近今考慮辭職中云、(寫眞上爲羅斯福總統下爲哈爾長官)

中華通信社
在北京成立

【北京十六日電】爲新秩序建設途上華北言論報道機關之中華通信社自十六日創刊、午前十二時於北京東堂子胡同本社舉行開幕式、佐佐木社長及顧問、及同人百三十名、集合於編輯室、由佐佐木社長致禮、繼有細子島同盟華北總局長作激勵演說全體同人均一致立於希望之出發點云、

擴充滿日華生產力
明年完成計劃
竹內企書院總裁答辯說明

【東京十六日電】竹內企畫院總裁、於十六日衆議院預算第三分科會(大藏省所管)席上、答水谷長三郎氏(社大)之質問、述日滿華生產力擴充計畫、自十三年度實行之計畫、大致以昭和十六年度完成、唯鋼及其他數種物資、例外的至昭和十八年度、說明與國際情勢有關聯之實情如左、

一、關於日滿華經濟權之自主的、綜合的計畫、現在國內實行之生產力擴充計畫、自十三年度起至十六年度止、故沿此線計畫之第一期完成年度、以昭和十六年爲目標、

一、日本內地、前即連滿洲亦同於此目標內、努力盡可能於昭和十六年完成、惟因於十四年度受天災及其他不可抗力之影響、資材上稍有不能以預定者、例如鋼鐵及其他數種物質、認爲有必須延長滿華二年計畫之情形、

一、歐洲戰爭今後之推移於生產力擴充雖有影響而於樹大體之計畫上、以各方面之想定、樹立預定、對大致現狀、必須盡力考慮、

一、關於與美國之關係、亦充分考慮、盡可能今後樹立重要物質輸入地分散之計畫、

物動計劃
四月可獲成案

【東京十六日電】十五年度物動計畫、當編成十五年度豫算、已見作成外形、據十六日衆議院豫算第三分科會席上、竹內企畫院總裁之說明、謂關於本格的計畫、至早三月中、至遲四月中當得成案、現已進捗立案中、當該計畫決定、考慮豫算編成後狀態之變化、比較多少形、將有少變化、

預算實行方針
櫻內藏相說明要旨

【東京十六日電】櫻內藏相、於十六日衆議院預算第三分科會(大藏)席上、應水谷長三郎氏(社大)之質問、對百三億之龐大預算成立之時、說明該實行方針如左、

一、希望現在協贊此百三億之預算爲應照今日之狀勢計、乃以緊要不得已之經費耳、故對於此項並未思及有今日實行預算之編成、

一、但對此項之實行、欲得到經濟界之情形及物質關係等之節約展延時即當局亦希盡力爲之、如此並爲國防之充實、輸出之振興、生產力之擴充、國民生活之安定等、物價騰貴、由其他情形有認現在預算不足時、得酌以預備金之支出或追加預算之緊要經費之對策、

律師谷滿代表陳濰川緊要聲明

頃據陳君濰川稱敝人在奉天市工業區開設義和當並在南市場開設義和支當均委何與九爲經理因伊另有高就當將委任取消伊已與敝人脫離關係嗣後該君無論發生何事概與敝人及右記兩支當無關請代登報聲明等語合代登報聲明

奉天市小西街一段一二三號 律師 谷滿啓

股東脫退另添新東聲明

啓者敝股東宋壽山因有高就無意前圖於康德七年一月十九日將原款如數提出向後該君在外倘或發生任何情事與敝號無涉現集新東呂鏡海君增資擴張營業除函達外特此聲明

瓦房店 泰來商店啓

聲明退股脫離關係

啓者費雲閣由康德五年三月與銘心堂等在奉天小西關合資開設厚記福棧永合堂費雲閣加入股東至康德六年拾二月末日結算一清永合堂費雲閣將股東退出此後厚記福棧欠內欠外一切事務與永合堂費雲閣毫無關係恐未週知故特聲明

代理聲明人同發和 費秉衡

大陸醫院院長啓事

敝人夙患心臟病將辭去院內診療各事均委醫師劉吉陞代理現伊因他就辭去由七年壹月壹日與本院脫離關係今後院內各科治療悉由敝人担當特此聲明

哈爾濱道外景陽街大陸醫院院長 劉瑞三啓

櫃夥出號緊要聲明

爲聲明事敝夥王榮三經管樣縣馬尾事務近因該部撤銷而王榮三於今辭退出號嗣後該個人在外對於官商有何連帶買賣來往一切情形與敝號毫無干涉自登報日起概不負責恐未週知故特登報聲明

奉天市小西關同發和代理店 同發和謹啓

收條聲明作廢

敝先嚴前用王鴻與一號街一壽照一張押永源長借款一百十元當由永源長出收照條一張今敝人將照贖回惟收條遺失特此登報聲明作廢 領名南字二千零八

洮南登報人 王鴻武 王相一 啓

緊要聲明

敝人於康德六年十二月中旬之四字押戳一時不愼將本名于恒足章去失此後該戳無論落於何人之手或發生一切信用担保及貸款等事項概作無效特此登報聲明

哈爾濱市道外太古街二○三號 于恒足謹啓

聲明作廢

啓者敝人有木質小圖章乙顆長方形楷書艾香久印四字外有木質圖章乙顆亦係木質楷書阜新王府街同源慶八字因不愼遺失無論落於何人手中概作無效特此聲明

吐默特左旗王府街 同源慶 艾香久仝啓

緊要聲明

啓者敝人所有坐落雙山縣西北五里積善村阜田一方係恭廷實領名邊字第五十七號大照壹紙於大同元年舊曆正月十六日被股匪由敝人居住潘陽縣二區班家寨搶掠焚燬除當經呈報縣當局備案外特此登報聲明作廢

潘陽縣二區班家寨 [illegible]益之啓

失照作廢

土地坐落 扶餘縣八家村潘家窩鋪屯
面積 拾貳晌六畝一分
四至 東西至道 南至傅姓 北至道
照號 濤字三二四○六號
領照年月 民國九年三月十五日
右者不愼遺失除向縣署請發新照外舊照作廢

唐功謹啓

學校現未考上更勿須在意汝素孝心汝叉年幼恐在迷途望速回家決不責汝如不願速歸可速將通信地址告知家中汝父前往接汝

高級研削砥石
高級油砥石 白色砥石
金剛砂布 石紙

太陽研削砥石製造所

大阪市北區空心町一丁目 電話堀川五一〇五番 營業所
奈良縣下田町 電話下田三四番 工場

（全滿創擧）擧開草織競技大會
十五市·縣代表參加
結果第一名爲撫順縣獲得

奉天省農事合作社、爲提倡農家副業、並奬勵一般優良農民起見、特於本月十六日午後一時起在城內西華門省教育會院內大禮堂前、擧開草織競技大會（即草織大會）當日參加者、除省市關係機關代表外、優良民參加者、計營口市、撫順市、縣、本溪、海城、鐵嶺、開原、西豐、海龍、淸源、興京、康平、復縣、西安、昌圖等市縣農民共男女三十五人、准時由合作社代表訓示後、當即開始競技、迄當日午後三時許、比賽結果、分別由審判員等予以決定發表後、遂即發獎、於是大會告終、茲誌取錄各等優名農民姓名於左、（寫眞）上開會式、下比賽狀況

第一名、撫順縣（鄭仁秀 張玉順）　仝　西豐縣（白樂九 南赫朝）
第二名、鐵嶺縣（任順祚 妻）　仝　鐵嶺縣（玄興先 妹）
仝　海龍縣（韓龍國 韓明出）　特別賞、鐵嶺縣（玄興先 妹）
第三名、撫順市（金漢經 張玉泰）　仝　營口市（金利乙 李素鉉）
仝　海城縣（金炳殆 金炳植）　仝　復縣（牟元負 牛長斌）

軍管區司令會議第一日

【新京專電】軍管區司令官會議第一日、十六日午前九時三十分、在治安部於中央側于治安部大臣以下各科關係官並各軍管區司令官出席之下擧行、先向于大臣、松井最高顧問申告、十時十分、訪問關東軍向梅津軍司令官申告後、十一時參進宮中、於于治安部大臣、松井最高顧問侍立之下、賜以覲見、由各司令官奏上軍狀、陛下賜與感謝之御言辭、一同恐懼感激而退下御前、正午在淸晏堂蒙御陪食、午後一時三十分起、在治安部會議室擧行會議、有梅津關東軍司令官、松井最高顧問之訓示、及各軍司令官關於指示事項之報告、

電電擧辦青年辯論會
募集青年辯士
定於建國節日放送

滿洲電信電話株式會社、爲慶祝三月一日之建國紀念起見、特行擧辦全滿青年辯論大會、募集滿人青年辯士十二名、講演各種題目、屆期由電台放送、有講演天才之滿人青年、務希前往報名、茲誌其募集規程於左

▲地方預選
一、實施日時、二月二十五日午后零時三十分至一時三十分、
一、實施局新京、奉天大連、哈爾濱各中央放送局、齊齊哈爾、安東、錦縣、營口各放送局、
一、預選方法、出場資格者、爲協和青年團員、國民高等學校學生（大連則爲準 以上資格者）、以上均爲滿人、
一、題目、由左記中隨意選擇、但不可涉政論
一、昂揚國家意識者、
2、強調 日滿一體之精神、
3、鼓吹 勤勞奉仕精神者、
4、對東亞新秩序建設滿洲青年之覺悟、

▲全滿大會（全滿中繼）
一、實施時日、三月一日建國節午后七時五十分至八時五十分、
一、成績發表、於當日午後十時之新聞時間放送發表之、
一、獎賞、對地方預選及全滿大會之出場者、贈與紀念品、最優勝者、授與放送部長杯、
一、報名處、奉天中央放送局放送課、
一、截止期、二月二十日但因放送時間關係、僅採選十二名、

鮮人入殖計畫
各關係者正協議中

【京城專電】昭和十五年度鮮人之滿洲開拓民入殖計畫、決定爲國策移民入殖約一萬戶、以全滿爲區域實施、其第一回入殖三千戶之輸送、定自三月上旬開始、爲編成具體的輸送時間表、十六日午前十時、在總督府、總督府拓務課、滿洲國開拓總局、鮮鐵、滿鐵、安東、圖們兩稅關、及鮮拓、滿拓各關係者參集之下磋商云、

鐵道總局臨時貨物 開係長協議會

鐵道總局、十六日在總局第一會議室、由足立營業局長以下總局關係者、各鐵道局、北鮮事務所貨物係長、新京支社、大連埠頭事務所及國際、關係者等出席、擧開臨時貨物係長磋商會、關於順應新事態關係規定之改正、應付貨物輻輳之收容、輸送等具體權、防止事故對策、小運送對案、優先運送制之檢討、通關事務改善對策及運送制限之地方法規對策、遂行磋商、

協議本年事務 軍犬協會開會

滿洲軍用犬協會奉天支部、爲報告去歲該支部事業之經過、並協議今歲事務計、特定於本月十八日午後四時、在大和區瀋陽飯店擧開康德七年度總會、茲誌當日開會之次序如下、
一、開會、
二、日滿兩國旗敬禮、
三、松田支部長訓示、
四、西尾前常任幹事感謝狀贈呈、
五、羽田野新常任幹事之就任致辭、
六、康德六年度決算報告
七、康德七年度豫算報告
八、康德七年度行事豫定報告、
九、役員改選「一部」、
一〇、古屋千秋氏講習會出席報告（八谷喜久）、
一一、會員所感、
一二、閉會、

慰問軍警之札興安局總裁（車上左端）一行自新京驛頭出發時攝影

鉅大欺詐案敗露
罪犯八名被逮
詐欺總額不下十餘萬元

近今社會欺詐事件、五花八門、多有出人意料以外者、如波佐間眞吾（三八）報號爲都谷正雄、開設有名無實之營業所、所內高掛他人工廠之照片、藉以矇騙東邊道開發業者及其他鑛山關係業者、總計詐欺定錢、不下十餘萬圓、嗣經奉天警察廳司法科逮捕、嚴重推究之下、於十五日中、悉行供述一切罪狀、遂將波佐間以詐欺罪、該所經理渡邊胡衣郎（四三）（以同樣詐欺罪）店員戶田眞介（三七）以詐欺附賄罪、中井武雄（三五）、高橋黨（三〇）以贈賄罪、丸山淳三郎（三七）以收賄罪、廣瀨耕（四七）、河邊貞朗（五〇）以詐欺罪等八名、連同書類、於十六日往送奉天地方檢察廳云、

鐮田氏將來滿 講演鮮人改氏制

【京城電】總督府爲期徹底布外半島人氏制度創設之趣旨、派遣鐮田法務局事務官赴滿洲華北、對於各地居住之半島人、作關於氏制度之講演指導、該事務官預定本月二十六日自京城出發、巡迴間島省內、三月六日歸城、更於三月九日出發、巡迴滿洲華北各地、三月末歸城、

旅館組合表彰 勤續從業員

【新京專電】爲謀日系經營旅館同上與福祉計、在明治四十一年而結成至現在、有四十名會員之新京旅館組合、訂自十五日午后二時、在國防會館、開第三十三回總會、繼續擧行永年勤續及優良從業員六十七名之表彰式、以作二千六百年記念、由組合長五味武太郎氏勤務十六年間之武德成氏（四四）外日系男五名、女二十九名、滿系男三十二名、贈總計一千三百圓之勸業債券云、

法院旁聽錄
李劉離婚案終結後
男方要求返還財禮

李岐山、瀋陽縣人、住大和區西塔後康泰街光榮里一四三號、曾于康德元年一月間、經媒人劉鳳琴介紹娶劉鳳禹之長女劉文榮爲妻、時交付財禮國幣三百元、結婚後、屢次潛逃、久住娘家、乘隙逃入同善堂、又提起離婚、已經奉天地方法院判決確定在案、李岐山現經狀訴奉天區法院、請求返還財禮國幣三百元、經審判官許永豐開庭審理、李岐山未到案、委任律師孟景芳代理、茲將筆錄記下、

問、原告代理人請求怎樣判呢、律師孟景芳起立陳述、請求判令被告人劉鳳禹劉文榮返還原告人李岐山財禮三百元、訴訟費用由被告等負担、
問、有什麼理由呢、
答、從前李岐山已花過財禮三百元、現在既已離婚、應當返還的、
問、這三百元對誰要呢、
答、對劉鳳禹要啊、
問、對於劉文榮有什麼請求呢、
答、靡什麼請求的、
問、既無請求、應當撤回的、
答、現無一定、回去問問當事人再說吧、
問、劉鳳禹多大歲數、
答、五十歲、
問、住什麼地方、
答、住大和區西塔後康泰街楔約里一四三號、
問、李岐山告你知道不呢、
答、知道啊、
問、對于他的請求、你承認不、
答、不承認哪、
問、有什麼理由呢、
答、我們也靡花過他的錢哪、
問、當初有財禮靡有呢、
答、靡有啊、
問、劉文榮多大歲數、
答、二十三歲、
問、住什麼地方、
答、住大和區西塔後康泰街楔約里一四三號、
問、你與李岐山從前是夫妻關係嗎、
答、是啊、
問、他告你你知道不呢、
答、知道啊、
問、他的請求你承認不呢、
答、不承認哪、
問、三百財禮有無呢、
答、靡有啊、
問（律師孟景芳）、財禮是什麼錢呢、
答、即身價錢、
論、下次開庭原告人（李岐山）親身到案才是、
答、是、
審判官宣論本案候再開庭下去吧、（閉庭）、

小煙捲商居奇各賣
被查獲搜出大批紙煙

値此煙捲慌之際、當局爲充實並防止煙商抬高價格、從中取利起見、曾頒佈公定價格、並限制批發商不准零賣、小賣商不許批發、但自本年二月一日該制度實施後、煙捲慌更加進一步、推其原因、係各小賣商、居心取利、如一般市民所喜吸之粉包、商神、小賣商人竟將該種煙捲藏起、每遇衣帽整齊而類似僕人者、竟稱之無有、購買此煙者、盡量售給、但價格不一、例商神一角四分、售價二角五分、粉包一角、售價一角五分、其他煙捲亦如此、因之煙慌問題、日盛一日、警方當局爲剷除此等不良商人計、曾徹底取締、以遣民福、本月十六日上午七時許、南市場警察署馮警尉、曾根、黑警尉補、在瀋陽區小西街一段三號逮捕煙捲暴利商劉鳳印、年四十二歲、原籍河北省人、現住小北街一段二一三號、搜出商神、粉包、東京、紅獅子等煙捲甚多、判明暴利及不賣等情、現正審問中云、

積窃落網
遠走大連卒被逮捕

奉天市大和區霞町二一番地植木文二（一六）大和區康泰街三段四三金官洪（一六）之二人者、自二月四日、於國際運動場之脫衣場、竊取外套洋服、又於五日、於浪速通富永公寓、盜取衣服數件、典當二十五圓、翌六日、更於霞町千日公寓、盜取洋服衣物等、即向大連市逃走、隨於大和警察署連絡之下、正置謀於大連入質之際、被大連大廣場警察署員逮捕、十五日於護送之下、歸送大和警察署 司法係 長濱刑事辦理、現已判明該二人、自昨年十二月即犯竊盜之罪、已曾爲大和署之檢擧取調終了即判爲常習者而送局矣、

呼盧喝雉賭興正豪時
警官掩至被逮
福發源櫃夥可謂樂極生悲

時値舊正、賭博大興、劣風不改、治安堪虞、蓋賭爲盜之媒、倘一負再負窮途下策、不免步入歧途、挺身走險、是以城內署司法系、中村司法主任以下全體人員、四出偵査、於十六日午前一時五十分、偵悉管內瀋陽區一德街二段九五號福發源衣帽店、有大牌九局之設、偵悉之後、中村氏即以迅雷不及掩耳手段、馳往賭徒場、在賭呼盧喝雉中、將東發源執事人王聚發、賭徒帽匠曾希潤等十二人逮捕、連同賭証牌九一付、賭資國幣一百零五元六角、一併解署、行將治以應得之罪、據中村主任談、國人習俗、舊正之中、率多相聚作樗蒲之戲、然其目的、並非消遣、而純爲賭博、每賭小者數十金、大者幾達數千、深更之中、呼盧喝雉、固有礙於治安、倘如頻頻呼負、或恐不免窮途走險、是以派員出動檢擧、俾正惡俗、並聞管內巨商富賈、其聚衆設賭者、大有人在、今後本諸肅正治安、易風移俗本旨、繼續檢擧、嚴加處治云、

蓖麻子增產協議會
於首都軍人會館擧行

【新京專電】產業部當局、自十六日午後一時、於新京軍人會館、於特產關係官、以及各省農林科長出席之下、開催本年度、蓖麻子增產對策協議會、發表昨年度之業績、及對今後之對策意見、即由中央側、對本年度之需給對策、增計劃統一等關係事項、作原案之說明、施行種種協議、尤對本年度之增產對策、置重點於技術之改良及增植希圖增加單位量之意見、衆見一致、必要時、決定考慮提高收買價格之方針、至四時乃散會、

來函照登

康德七年二月二日貴報第二版載『淫惡教員誘姦女生案』、查該教員吳柏嶺、前在瀋陽縣充任教員、知其素行不良、業經免職、此事發生時、已與本縣教育界脫離關係、夙悉貴報秉持公義、輿論夙孚、相應函達更正爲荷、瀋陽縣公署教育科謹啓、

緊要聲明

敬啓者去年敝人與于英廣李瑞亭吳稚三姜世五趙明恩王蓁菁程東昇王桂眞韓姜亭曹鴻文協同公司代表人姜育華先明公司代表人宋晶東等合資購買房產地基壹處坐落在奉天市瀋陽區大北街四段第二〇九號開設共同製瓶工廠營業當年末結算返致虧本全體股東議合無意前進當於康德七年壹月十四日在明湖春經中見人說合將共同製瓶工廠字號兼所有地基房產爐筒設備鋪墊機械傢俱貨物材料等凡該工廠範圍內所有一切盡兌與敝人等永遠爲業以上衆股東所入之股本按照原數不賠不賺並將股款已於康德七年壹月卅日照原數付淸所有存欠賬目除新泰祥谷口洋行外亦已經一律結淸今後共同製瓶工廠另行合資照常營業該工廠將來無論有何盈虧等事盡歸敝人等自理蓋與前載衆股東毫無關係並將以前所用之圖章一律作廢恐未週知特此登報聲明

康德七年壹月卅一日

聲明人 新泰祥
股東代表人 唐席茲 等仝啓

龍江省洮南縣佈告 發字第三號 行地第四號

關於未利用地整備延期繳照之件

爲佈告事案查本縣關於未利用地整備延期繳照之件業經登載新聞紙及佈告週知各辦理在案茲查逾期繳照者固多而未繳送者仍屬不少本縣深恐遠居其他省縣之地主未能週知茲特重申前令展期至本年三月十五日截止仰各土地所有權者務於限期內將照送繳該管村公所或洮南縣公署（限於荒地）以憑領價如再心存觀望致誤限期者本縣即按無地主處理之事關重要切勿忽延此佈

記
一、繳照截止日期 康德七年三月十五日
二、繳照場所 洮南縣公署行政科土地股或該管村公所
三、發價日期 決定後另行通知之
四、其他事項 地主遠居外縣不能親身來縣繳照者可將地照及名章逕郵寄來署（但來函內須添附相當郵票更須將通信地址書明）

康德七年二月一日
洮南縣長
洮南縣未利用地整備協議會委員長 齊鄉

脫離關係緊要聲明

敬啓者永貴幼年學商於大連市駿河町豐成億商店光陰荏苒倏忽十餘年矣謬蒙諸翁之雅愛於康德六年壹月委爲奉天瀋陽區小西街五段九八番地豐成億商店奉天支店經理之職上承東翁之協助下賴同人之奮勉以致生意小有可觀週來永貴另有他謀業經中人公議於康德七年壹月二十五日與豐成億商店脫離關係並將豐成億商店奉天支店一切重要任務交代淸楚自茲以往及將來該店無論有何事故發生與永貴毫無關係特此登報鄭重聲明

奉天市瀋陽區大西街四段壹號 瑞華
鄧永貴 謹啓

鳴謝良葯救人

啓者鄙人因受潮濕患有痔病初起時覺肛門刺癢並未戒意致生出小泡破時流出膿血腥臭難聞坐臥不安非常痛苦經西漢各醫調治受盡針刺苦葯皆未見效幸經友人劉君介紹購服奉天大西關大街下頭路北鼎三多堂藥店之特效藥化痔士龍散外擦化痔膏未及六七天果然大見奇效痛止濃消現在霍然如初行動照常復又介紹親友二人均經該藥治愈因無以可報謹登報端鳴謝鄙確見該藥治愈者謝函衆多該堂售賣補腎健腦黑色大補丸婦科專藥調經活絡丸均確知特別有效故爲同病者介紹耳

奉天小西關同善堂前胡同門牌十三號
方國卿 啓

關於康德六年度瀋陽縣地籍整理地域之未申告之件

於本縣自康德六年三月就左記二十二個村依土地審定法審定開始於地籍整理實施中此等各村土地所有人於所定期間內當有現地調査測量到場及提出所定申告書之義務然限期已過現正調査未結之康德六年度事業仍怠申告及未提出申告書者占有相當多數可謂未能知悉理解地籍整理之趣旨目的之証因此本縣地政科極力保護地主之產權特別便宜什乃以再度派遣職員於現地或對於住所已明之地主一一通知等法即期間經過後亦受理申告書今以二月末日悉皆完結康德六年度事業將然來到故左記各村內之土地所有人未申告者於二月二十日內必要申告如右記期日內無申告時視爲放棄權利未申告地全以國有處理之故未申告者當善體此旨如欲保護自已產權者可即時申告以防悔之於萬載務要特別注意尙有於金融合作社及其他抵押中之舊文件未受驗契者即已申告亦難認其申告手續完全故於右記期日內要持舊文件前來以受驗契

右記佈告週知

康德七年二月十四日 瀋陽縣長 楊晉源

左開
蘇家屯街 陳相屯村 崇禮村 聖智村 閭禮村 守信村
啓智村 集義村 慕義村 睿智村 懷信村 建信村
廣智村 姚千屯村 興禮村 重禮村 常信村 忠信村
益智村 育智村 守禮村 明禮村 廣信村

食物需要完全消化

體強身壯

吾人養身育體之榮養素，均由每日所取之食物所抽吸，故將所食之物，總須完全消化，不然竟取榮養素，並不會消化食物，豈不徧就揚潦之陶汰事乎？
本劑『塔卡地阿斯達哉』因含有强力無比之澱粉消化力，並具有蛋白質，脂肪，纖維素，等種々實貴要素，以及各種消化酵素，故不論任何痼疾頑强的消化不良症與榮養不良症，均以獨特之多角的消化功能，準可痊瘉，雖食任何難以消化物，亦無微衰功効之害。

贈呈說明書

消化酵素之綜合劑
塔卡地阿斯達哉
（TAKA-DIASTASE）

東京 三共株式會社 本舖
大連出張所 大連市山縣通四〇
奉天駐在所 奉天市平安通一〇

駆梅蒼鉛注射藥
密拉奴鉛
Milaneuen
救治梅毒永不再發
絕對無痛價格低廉
本品係LIPOID（類脂質）可溶性、故能用吸收迅速、不留硬結、
適應…梅毒各期、軟性下疳、FRAMBOESIA
製造發行總發賣元 吉富商店 大阪市東區平野町二

天津國醫函授學院
附章程及新科學漢醫講義樣本寄天津英租界三十二號路慶慶里八號 院長尉稼謙

鹿茸活血濟坤丸
婦女內用奇藥◯一袋保見功効◯直接達到病根
婦女奇藥『濟坤丸』因高貴藥料配製効驗準確可靠所以主治各病無一不靈
各埠藥房均有代售如直接本號函購不加郵費郵票購藥亦可
總發賣 奉天大西城門外路北 九州大藥房

男女須知

貧血与衰老的関係

人類的體質，本生理自然生長的原理，達於相當年齡，不免捨青春而就衰老之途。然趣向於衰老，有遲與早之別，由斯人類的壽命，而有長與短之差，查未老先衰之理，其原因雖屬複雜，惟以患貧血症者居多，貧血之人，肌膚萎縮，體質枯槁，面色蒼白，雖芳齡有待，而衰老之醜態，流露無餘，實在令人可憐，貧血病之原因，首於胃腸疲於工作，不能盡量消化和吸收。次則體內應需之營養，勢必陷於窘迫之狀態，貧血之人雖應急於攝取營養而調整胃腸，尤屬重要。

「若素」爲近代唯一胃腸營養聖藥，確能發揮藥界權威。把握治癒胃腸諸症效果，挽救體質萎縮衰頹，加强體內各部組織，促進體內應需養分，面色鮮艷，身胖體肥，弭止貧血於無形，增筋壯骨，防止衰老，尤有偉效。

一月用量　一元六角
各地藥房　均有代售

若素

去病延年　强身補血

若素本舖

ASPIRIN "SHIONO"

感冒

頭痛　齒痛·神経痛

一罹感冒即惹起發熱・頭痛・齒痛等之餘病　久而不癒　倘若不幸誤服劣藥或失治療時期　時有併發可懼的肺炎・關節僂痲質斯・神經痛等之虞　須要初期施適當的處置防止危險於未然

〃塩野〃「阿斯匹靈」片乃於本社多年研究而製成之感冒特效藥　具有特獨結晶形　絕對不含游離醋酸　柳楊酸等分解物　以自然之狀態放置於大氣中　或於人工胃液中最難分解　於醫師臨床實驗顯明毫無胃腸障碍等副作用　奏効非常確實　他所難能

【包裝】片劑　五片　二〇片
粉末　二五瓦　一〇〇瓦　五〇〇瓦

製造發賣元　株式會社　塩野義商店　大阪市東區道修町三丁目
奉天支店　奉天大和區協和五段三號　振替口座奉天二七五五番

塩野阿斯匹靈片

SA—滿3

口中殺菌劑

口味兒

カオル

衛生口錠

好冷！
但不要緊、既有口味兒的保溫功能、使血液暢旺的周流使神氣覺得靈敏、使精神越發快活、抗寒的法却很簡單

好險！
寒冷的風、砂、土、和病菌不時侵入到口裡、口味兒的殺菌消毒功能、必可以把這危險、完全救得出來了。

好乏！
可是不怕、口味兒獨特的解倦鼓勁功能、先使體內各主要器管、居然復原爲旺盛而且活潑、却得勃勃的生氣！

口中殺菌劑口味兒、粒子雖然像小米那樣小、但那裡所含有的、殺菌、消毒、化食、强胃解倦、補精等効力、强大異常故常把二三粒、含在口中、既能抗寒防病、又得如鐵康健！

早晚飯畢之時　出門旅行之時
頭昏勁乏之時　惡疫流行之時
口乾舌燥之時　傷酒嘔吐之時

健康是……致富之本！

定價與容量

裝在紙袋裏	十錢	一百粒
同	二十錢	二五〇粒
附有防濕瓶	廿五錢	三百粒
附有袖珍盒子	三十錢	三百粒
附有蛾眉月式盒子	五十錢	五百粒
附有皮包式盒子	五十錢	五百粒
附有保健盒子	五十錢	五百粒
附有美術盒子	五十錢	五百粒
裝玻璃瓶	五十錢	八百粒
同	一圓	二二〇〇粒

總行　股份公司　安藤井筒堂藥品部　東京市日本橋區水天宮前

本閣和卿先生原著 內科秘錄 156

（客亭譯）

白濁

▲漩濁 漏濁 便濁

白濁者。小便白濁之省文。而亦單稱濁。又謂之濁証。虛弱之人及衰老者多患之。係膀胱病而與尿血相類。古人論便色白者屬虛寒。赤爲實熱。與痢疾之便色赤白而定寒熱同。非確實之論。白濁者。皆屬虛証者也。其証爲小便白濁如米泔。又頻數。停瀦於溺器時。須臾在桶面凝結而爲膜。光亮如石花菜。又膠粘而不易斷。桶底沈澱。則見其似水溶解之宮粉。或有如凝脂者於小便中雜出。或在尿道留滯。小便爲之閉塞。困窘努力。則砉音射出。其形橢圓而如雀卵。或扁平如細皮帶而出者。皆膀胱有病之所致也。與咽喉病之吐痰。眼病之流眵淚同。或有少腹及莖中痛者。或有腰痛。或少腹急痛。或久不愈時。則少腹拘攣。身體羸瘦。遂至不起者。假令不死。亦成病身以沒世者也。古人見尿中有似凝脂之物而以爲精。作爲遺精之類。則大誤也。白濁自白濁。遺精自遺精。其病源各異。

治法。其因雖異。可選用尿血遺精久淋消渴等之治法。歷年經驗。多有用八味地黃丸而治者。對於屢次雜血而下者。當與豬苓四物合方。小便頻數而失腹力者。補中益氣湯也。有寒疝之疾者。烏苓通氣湯有奇驗。又有浴溫泉而治者。諸治無効時。可試用清心蓮子飲。分清飲。桑螵蛸散。遠志圓。地黃圓等方。

神經雜俎

歷朝詩學史

【105】（范旭生）

（四）由實趨虛——

兩漢之詩。多屬實境。惟賦家詞尙假託而用。意仍在諷諫。未能馳思於八荒之外。樂府詩之出於文人者多頌禱之詞出於平民者。多抒情之什。至古詩十九首更屬人間感想。其中牽牛織女一首。亦不過借二星爲象徵。詠男女之慕悅而已。至正始之後。詩言更盛。然意旨率浮淺。千篇一律。無何價値。逮郭璞著遊仙詩。乃挺勳特拔。獨超衆類。爲當時惟一傑作。至陶謝之詩。雖以山水爲對象。而意中實別有寄託。如淵明之桃花源詩明屬理想。靈運之泛海詩。亦非實境。蓋二分皆精研佛理。故能即色即空。兩無所礙。此由實趨虛之表徵也。總之。古體漸衰。近體漸盛。此南朝詩學之趨向也。

夜之旅

（谷茜）

昏黑里。
我睡在陌生的床上。
睜開眼。
惺忪染住了心里的希望。
分明是——
從窗隙吹進來。
三月的風絲呵。
（明待着吧。
生命之舟。
在粉色的記憶里。
也會有邊際呢！）

城市和鄉村

（11）（思齊廬主）

和狡猾的行爲。同時也隨着新潮流襲盪着。不稍落後的。像力諸進化的人。苦心孤詣。希望有裨益於社會和人生而那務虛榮的人們。便鈎心鬥角。以遂行他的心理。狡猾的人們。更千方百計。絞乾了腦汁夫售他的欺人的日騙術和姦盜擄掠。這些惡習俗。新聞紙日有所聞。充滿街市中。只有這幾種習俗來衝動着鼓盪着把整個都市。陷在虛榮和欺騙中。縱然市當局。勵行新法。去改造他們的行徑。可是積重難返。革於面未必革於心。終有鞭長莫及的遺憾啊！

『鄉村的習俗』。人家數十。比鄰而居。鄉村進化程度。既然隨不上時代的巨輪。向前推進。出作入息。猶自安於耕鑿的生活。是以衣則紹布。不羨慕那被羅曳縠的城市的服裝。飯則脫粟。總歲倉箱中必陳陳相因。不像那城市人的現吃現買的習慣。

更有往來酬酢。都是誠悃欵欵。相見以誠。既沒有虛榮的心理。以炫耀他的濶綽。更沒有騙人的行爲。設法施展他的奸詐的心術。眞有夜戶不閉。路遺不失的美風『出入相友。守望相助。疾病相扶持』。有無互濟。鄉村是獨有的互助的美行絕沒有任其遺水火盜賊凍餓。而死。不一援手的。處在這物競天擇的場合。鄉村猶能保持他的與生俱來的德性。不爲利誘。不爲物遷然則眞能實行東方道德眞義的人。猶爲鄉村的人了！

俗語臆解

（尹孚）

撩鍋

俗遷新居。鄰里多所饋送名曰撩鍋底。或曰——。按即煖房之遺意。煖房字始見唐王建宮詞。明陶宗儀輟耕錄言之尤詳。蓋遷居亦行也古之行者必以騰。故俗之——。亦騰之義也。

火牆

滿洲北部。冬季多資火牆取煖。俗多訛取制俄人。然考水經注。土垠縣有觀雞寺。寺內疏通。夾經脈。散基側室外四出。上爨炎勢內流。一堂盡溫。絕似今之火墻是漢魏時已有此制矣。

自詩春秋說到新聞紙

（九）（儒丐）

新聞紙久爲社會公器、亦國家精神的一大動力也、上自國家政治、下逮人民生活、皆得論列、故記者之言公言也、一有偏私、則新聞紙失其神聖、雖言亦不足貴矣。

◇

顧時代不同、新聞紙之地位、亦依時而異、然而精神絕無變也、新聞紙之精神爲何、詩與春秋是也、孔子刪詩、豈徒供諷詠瀏覽而已、蓋以見治道之隆汚、風俗之貞淫、爲後世戒也、孔子之筆削春秋、豈徒排比舊史、如學人之整理國故而已哉、蓋明王道大法、以斧鉞之嚴、定名分、辨是非、彰善惡、欲措天下於萬世之安也、後之暴君凶人、不便有詩有春秋也、故燒詩書、棄聖人之旨、惟以自便爲務、欲他人愚、欲他人死、而已獨智、而已獨生、有英明帝王者出、雖知尊孔子、重民意、設置監察機關、然而詩與春秋之精神、猶晦而不彰也、自代議政治興、國有憲法、代議士以公式議於朝、新聞記者以自由議於野、而後詩與春秋之精神遂得復見於今日矣。

◇

奸商爲暴利、只知有已、不知有國有民、新聞紙得其情實、筆誅墨伐、嚴於斧鉞、是春秋之法也其效不僅止於今日、且傳於來祀、爲後世所觀覽、俾遺臭萬年、後之人、翻閱舊聞、瞭而彼此告語曰、不圖昔日商人、如此缺德、眞狗矢也、是即所謂春秋精神也、又如配煤不公、雖除夕有挨冷受凍者、室無暖氣、灶無乾柴、妻子啼飢號寒、猶望煤之早日頒下、然哀怨者自哀怨、而鐵心者自鐵心、雖有大力、不能如之何、但新聞記者若徒以嚴誅、無濟也、鐵石之心、決非嚴詞所能警戒、只有以溫情婉語、描寫民間疾苦、動之以情、人非草木、孰能無情、其本來仁心、或得一日潮血之來而大垂憐憫、其庶乎已所不欲、勿施於人之忠恕心、可得油然而生也。

此篇至此、大體觀念已明、不必再言、惟一知半解、知不足以當大雅一顧、然而拋磚引玉、今後關於新聞學、或更有切要論著也。

無線電 放送節目

二月十七日（星期六）

午前

七、三〇（新京）國歌
七、五〇（新京）先哲故事貢禹 李碣英
八、〇五（新京）初等日本語講座

午后

八、三〇（新京）淸晨音樂管絃樂
八、五〇（新奉）氣象
一〇、〇〇（哈爾濱）家庭講話教養常識『音樂』 哈爾濱師道學校敎諭 劉性誠
〇、〇一（新奉）新聞
〇、三〇（奉天）室內樂 美國巡邏兵外數曲 奉天放送室內樂團
四、〇〇（新奉）新聞
六、〇〇（新京）兒童時間
六、二五（新京）中等日本語講座 音樂會
七、〇〇（新京）新聞
七、三〇（新京）講演
一、滿洲帝國官民代表參拜橿原神宮式典感想 司法部大臣 張煥相
二、滿洲帝國官民代表參拜宮崎神宮式典感想 外務局長官 蔡運升
七、五〇（奉天）雅樂朗 天子外數曲
八、一〇（奉天）放送小說福昭創業記（五） 微光
八、四〇（大連）舊劇上天臺 大連黎明國劇研究部
九、二〇（奉天）相聲打燈虎 郭瑞林
一〇、〇〇（新京）新聞
一〇、三〇（奉天）竹板快書劉公案 董來福

談·奇·冤·報

（君斧）

奇冤報。又名烏盆計。取材於三俠五義野史小說中一段故事。編此劇者。原爲警戒貪財滅良之徒。只想殺人於荒僻破窰之中。燒屍滅跡逍遙法外。從可以安樂一生。殊不料張古董來索草鞋欠債。鬼魂還借烏盆。以鳴冤枉。適逢正直無私之包公來長是鄉。由是權情敗露。男女繩之於法。可謂殺人者償命欠債者還錢。天網恢恢疎而不漏也。劇中寫小人之貪財。立意之毒辣。尤以小人暴發。誇富情景。無不盡態極妍。窮形畢相。能使觀者。有無限餘味。四十年前演此劇最得名者。首推王九齡。九齡物化。老譚演此。亦甚得名。時下只有譚富英一人常演突。

筆者在二十年前。聽譚鑫培演此劇於樂宅堂會。由行路遇雨。借宿被害鬼公堂止。老何九（桂山）飾火判由畫屏中轉出。口吐火焰。爲之一絕。玉五飾趙大。唐玉喜飾書童。柳生。羅百歲飾張古董。中間加堆鬼一場。最妙處。係劉世昌中毒後。老譚幾個撲跌。眞是無微不至。先寫其腹痛嘔吐形狀。繼由桌裡折出。去開屋門。不料門外業已落鎖。一時慌急。拚命迷情。直如身臨其境。最難作者是其甩髮。單脚跳躍。一手撕髯。三處勵作。一時並起。眞絕技也。乃自譚叫天何九故後。至今二十餘年。凡飾此劇之火判。角色固有。求其精絕者。如廣陵散矣。飾劉世昌者。目下只有譚富英尙稱不惡。由是而論譚何二人。實不愧一代名伶也。

百合花

（續）（冷萍）

注意着君實一人。有的帶着譏訕輕蔑的咕笑。有的和別人嘰嚕嘰嚕的私語。眼睛却不時的釘着君實。也有的顯着可憐同情的表示。

『您絕對不肯替收下麼？您何必故意刁難我這傷心的人呢？』君實好像失去了知覺。說了這一句心房深處的難言的話來。

『咳！您先生也太多情啦。青年人遇事看一些罷！何必呢？咳…開…我們也是受了本人的囑咐。不然。何必呢？咳……』方才澆花的那位半老太婆式的看護婦走來。乘着滿臉慈靄。拿出安慰病人的口吻。這樣說着。直到走過後。還不住的『何必呢？咳！』『何必呢？咳！』的唉息着。

『啊！你們……受了本人的囑咐。……拒絕…我麼…』君實顫顫微微的。若斷若連的。吐出了這句悽慘的話後。帶起帽子。（末完）

東郊訪古記

126（小天）

『聖人達海』研究及基碑舊址之見聞

（四）達海年譜

太宗自天聰三年伐明以還。每次遠征。必偕達海以行。此次大軍征林丹汗。達海獨未扈從。所有舌人之任。盡由庫爾纏等辦理。故太宗四月華蓋西發之日。不啻達海與太宗永訣之時。及太宗歸來。文館譯述。失其首班。而通鑑六韜孟子三國志大乘經諸譯工作。悉遭中輟。太宗無已。乃命希福繼達海之任。續譯遼金元三史。命庫爾纏整理達海增定滿漢字譯音未竟之業。顧希福學識無如達海之深。故所譯遼金元三史。歷十載。至順治元年始成。庫爾纏長於記注翰政。然於國書造詣。當無達海之精。故庫爾纏整理滿洲文字後。翌年太宗即諭文館諸儒臣曰。太祖始命巴克什額爾德尼造國書。後庫爾纏增之。慮有未合。爾等職司紀載。宜悉心訂正。足徵達海一死。文館失其指針。蓋諸譯記注之難。非博學多能之士。難勝其任。且如大乘經義理之深邃奧妙。較譯孟子三國志等書猶難。是以遼金諸史。有希福竟其前功。而譯大乘經諸書。執牘遺業。則未之聞也。

水與人體之作用

（賢）

水在人體中佔主要成分之一。凡各種物質之轉運。化合。分解。交換。都賴水爲之媒介。所以水在生理上。佔有很大的價値與效用。

成人含水量。約爲百分之六十五。初生兒約爲百分之七十在各組織中之含水量如下。

血液百分之八十。筋肉百分之七十七。

脂肪百分之十五。骨質百分之五十。

淋巴百分之九十四。腦脊髓液百分之九十九。

觀此可知在吾人體內重要之大。苟攝飲之量不足。則各組織中之運用不靈。消化不良。體內廢物排除之糞尿不利。百病將生。亟應注意之。吾人日常之飲水量。成人約一磅左右。兒童約兩磅左右。嬰兒應在吃奶後二時。用奶瓶飲以適量之水。可於健康上裨益甚大。

二月十七日 舊正月十日 土曜 庚寅 佛滅 建 胃宿

▲一白之人、心意焦慮、事物弗能如意進行、坤東辛吉▲二黑之人、有人提拔、可以發嘲、幸運之日、丁甲辛吉▲三碧之人、守身貞實、庶可平安、甲丁乾吉▲四綠之人、運氣至壯、然而耗費亦多、甲乾丁吉▲五黃之人、窮而弗屈、則啓自然之途、東坤西吉▲六白之人、頗有種種屈曲、易陷於岐路、凶西巽辛吉▲七赤之人、愈進愈易生障故、宜加注意巽甲辛吉▲八白之人、力戒驕怠、勉勵家業、定有發展、丁東西吉、▲九紫之人、外表雖甚安心、然易突生急變、甲巽西吉

恭頌開原縣東北村村長之仁愛盡職

夫村長之良莠關於國家甚鉅故任斯職者非具有特殊之能力廉潔之品格者不爲功如吾東北村村長劉君純明氏少年英俊廉潔奉公仁愛之風播於鄉里該君任職今已五載種種善政不勝枚舉堪爲村長中之模範者簡舉數端以俟夫觀人風者得焉今夏炎旱田禾已將枯槁願關民生該村長率全村人民齋戒乞求因至誠格天神人皆爲感動果降甘霖田苗渤興秋收不減有以致之也吾村計九屯面積寬廣每値催繳地稅或各種義捐郵金等村長即親詣各屯風雨無阻勞苦不辭向村民懇切指導村民皆踴躍輸納決無延滯觀望等弊其知道路之齊修戶口之調查農業之指導諸般危害之防止莫不盡力設施使村政突飛猛進至助理員吳子藩司計員溫先忱等亦皆少年可靠任事謹愼尤能與村長合東共濟若該君等常任斯地則村政更當進展可觀耳茲我東北村九屯公民等鑑以劉村長等之仁愛盡職其功績焉可淹沒爰登報端以彰其德藉表謝意焉

開原縣東北村九屯公民發起人等恭頌

郭興唐 唐寶柱 郭海崑 方承惠 李英山 李德林 巢鳳翔 曹相臣 楊漢臣 劉 煥 劉純祥 陳志揚 周廷卿 李廣田 安得山 趙國璧 劉福山 王連慶 佟福林 李鶴峯 王家文 董家財 康國臣 郭海山 郭海峯 單際海 周振元 袁振海 姜 栢 董萬昌 陳國政 陳鳳山 趙文閣 陳鴻鈞 孫生堂 劉煥章 陳鳳岐 馬 駿 馬 成 林 楊振東 楊育東 楊爲廷 胡貴福 袁福春 力承業 楊景麗 馬玉林 姚國富 袁好德 楊芳 力承久

懸賞尋人

茲有高蔡氏年五十三歲本籍河北交河縣望江店人由康德六年十二月二日在奉天站去王爺廟隻身一人并無同伴不料走失本人身高約四尺八寸長方臉身穿青市布面羊皮襖袍頭代黑絨女帽足穿古銅色毡鞋然此人素有神精病倘有知此人下落送信因而找到者酬謝國幣壹百元親將此人送到者酬國幣貳百元儲金以待決不失信

興安省王爺廟 東聚號啓

開豐鐵道株式會社開催定期株主總會通告

茲定本年二月二十四日午後一時於本會社內開催株主總會並改選董事及監查人希各株主屆時携帶與印鑑相符之名章出席倘不能蒞會時請蓋章委託其他株主代表與議爲荷除函達外特此通告

飜譯係（日滿）募集

一、人員 滿系二名
二、學歷 高級中學卒業以上
三、待遇 月俸六拾五圓以上外並手當支給

右希望者自筆履歷書持參二月二十二日午前十時迄ホービルホテル事務所（四階）へ出頭

奉天省昌圖縣農事合作社

第一學年 第二學年 新生試驗於二月二十九日施行

民生部認可 私立新京宏文學院招生

資格第一學年國優卒業第二學年國高一年修了

報名至二月二十八日截止有詳細簡章附郵二分

謀職業之良機 募集刺繡生徒廣告

一、額數 男女生各五〇名
一、報名始止 自康德七年二月五日 至〃〃三月五日

詳細簡章函索附郵票二分即寄

地址奉天市瀋陽區一德街四段一四六

合資會社 名利商店刺繡部

募集

事務員 見習事務員

一 事務員 須通曉日語且有五金行經驗能辦理外交及販賣會計事宜者（年齡三十歲以內者）六名

二 見習事務員 亦須稍通日語爲佳（年齡二十歲以下者）四名待遇特別優厚希望者携履歷書前來接洽可也

奉天藤浪町八番地 機械工具 煖房材料 仁昌行 三—六六九六番

見習車掌募集

一、資格 優級學校卒業程度以上或有同等學力者年齡滿十四歲以上滿十八歲迄
二、提出書類 像片履歷書市立病院或滿鐵病院身體檢查證各一份
三、試驗期日 二月二十三日午前九時三十分右志願者請携帶上記各手續書類到本社敎習係接洽是盼

康德七年二月十三日

新京交通株式會社

鳴謝新京株式會社東北商行賠款迅速

逕啓者敝號日前不悉緣何忽遭祝融駕臨一時火光冲天剎那之間已將所有貨物舖墊等悉數化爲灰燼矣幸事前曾在新京株式會社東北商行大連出張所保有火險參千圓整肇事之後當通知該出張所旋經派員蒞場勘驗屬實後未逾二日當按損失程度掃數賠償矣似此信用卓著名實相符洵屬令人欽佩聞所未聞也足見該行實是求是非同一般徒事宣傳者流所可比擬者也敝號領欵之餘無以爲報用特刊此事實聊表謝意並作保險者選擇之標準焉

大連市榮町 復聚成謹謝

招打字生

奉天省長許可 日滿打字學院

打子員女子優良職業

本院內容

新式機器、諸多俱全、打字敏捷、使用靈便、日滿兼習

能學完全、飭良教師設備齊全女子希望充打字員各速來學打字勿失良機入學手續年齡程度均不限隨到隨收免試不放寒假日語科免費教授本院備有清潔樓房宿舍欵間詳細簡章函索附郵票二分即寄「本院代打各界文件」推薦優秀打字員

院址奉天小西關國民優級學校西隣樓房便是

德國醫學博士 葛納克大夫

德國漢堡巴恩醫院長一九四三年任南京中央醫院療門顧問一九三八年後任北京齊原醫院醫師近應友請來奉應診

療科目 內科 婦科小兒科 皮膚花柳科

門診時間 每日由上午十一時至下午一時 下午三時至五時診費面議

星期日由上午十一時至下午一時本大夫精通滿語

地址商埠三經路中央飯店斜對過伍禮士舊址 電話二—二三八五

大量出產青絲水菸

本廠自開辦以來將近週年頗受各界好評故銷路日廣現爲投好主顧堅定認識起見不惜工本加細研究精益求精質味較前尤佳價且公道請光顧諸君認明源字金星商標庶不致悞

營口永吉街五十七番地

源盛昌製菸廠謹啓 電話番一二三六

唯一出品青絲水烟發現

本廠不惜巨資聘請優良名師採選地道上等原料以電力製造滋味芬芳淸香適口初創伊始頗受各界贊美凡蒙光顧認明建船商標爲記庶不致誤

營口市太康區地利街

建昌青絲烟製造廠 經理人王子建謹啟 長電話九一三番

租用工廠倉庫

一、地址 南市場舊商埠地附近
二、建坪 三〇坪乃至五〇坪
三、對斡旋者贈以薄謝並支給房戶遷移之損失費

奉天市大和區千代田通四〇奉天貿易館內

帶鋸 縫紉機針 丸鋸及來鋸 各種顏料 進和洋行 電話（三）六二三三番

本社 電話 廣告事務請通 二—二〇二二

官准立案

奉天小西邊門外西公園 明順堂 腰疼丸藥 歡迎代理

家傳秘製至今七世此藥專治男女老幼遠年近日腰疼腿疼風寒肚疼週身串疼筋骨麻木半身不遂口眼歪斜癱瘓拘攣四肢無力行步艱難腎囊潮濕疝氣偏墜腎寒酒寒胃寒婦女下寒白帶久不受孕產後受風受寒無論男女老幼各種風寒麻木濕肚等症每日服用兩粒每付拾粒定價國幣壹圓每料拾付國幣拾圓外埠函購遲欵即寄優待郵費不足壹料不郵

本堂主人常惠峯啓

自製眼藥 主治眼病

本藥店經驗豐富研究多年積案官府化驗登錄認許專售登報介紹患眼疾者適用

主治 自病風眼上火頭痛眼赤暴發腫脹生雲膜努肉攀睛流淚眼瞼人紅粘膜赤爛不明黑花夜盲雀目乾燥不明頭風攻目迎風流淚靑盲血寒各種眼病

外埠函購請將性別年齡患病日期寫明本醫隨時答覆須郵票四分

奉天小西邊門外市場路南老齋廟院內

林軒醫室診療眼病（診察時間）門診上午九時至下午五時

大西醫院

診療 內外科花柳科其他各科病症 戒除麻醉品慢性中毒負責斷癮

入院應需 看護親切

院址 奉天市大和區鐵道町二番地（舊南滿站前電話局前頭）

院長 樂德軒

病室完備 住院方便

亨得利

壽信高尚鐘表眼鏡

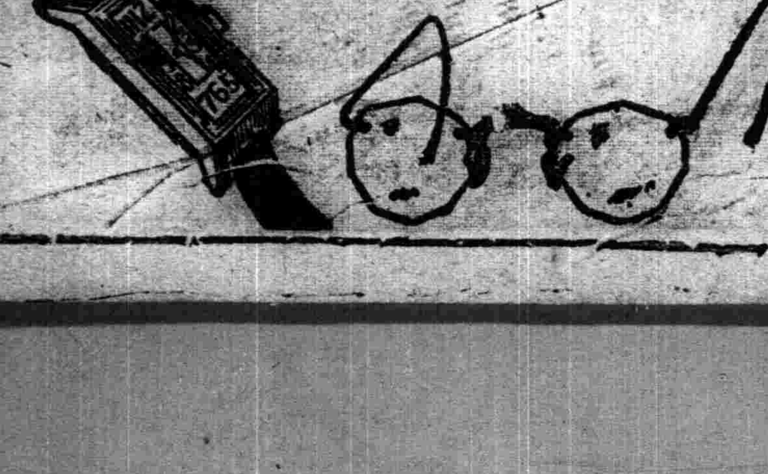

奉天城內中街

法制經濟大意及基本法註釋

文官考試 武官常識 不可缺之參考書也

安光普編

△並製二元特製二元二毛外埠郵費二毛

發行所哈爾濱道裡新城大街 天一印書局 振替口座一三五九 電話六二三八番

代售處 新京益智書局 四寶堂 奉天書局 吉林松江書店 裕興書莊 安東開明書局 錦州三元堂書局 哈爾濱成文厚 大東書局 滿洲書局 商務書局

各大書店均有代售

爲期省政運營萬全 興安北省設企劃委員會

【海拉爾】興安北省省公署、鑑於該省之特殊性、爲對各般省政主要部門之運營行綜合的企劃審議、特設興安北省企劃委員會、以期省政運營之萬全、企劃委員會附議之事項如左

一、關於蒙地之處理調整事項
一、關於蒙古之特殊社會制度事項
一、關於蒙旗特殊權益事項
一、關於喇嘛事項
一、關於民生之重要政策事項
一、關於開拓事項
一、關於興農合作社事項

友邦紀元佳節 開官民慶祝會

【遼中】本日欣逢友邦肇國二千六百年紀元之佳辰、此曠古之大典、已彌漫於東亞之新天地、復以天朗氣淸、惠風和暢、本縣官民、本日滿共存共榮、一德一心之立場、特舉官民慶祝大會是日也、於上午十時、氣笛一鳴、全城官民、以及各校生徒幷諸般餘興、咸齊集於縣署門前、舉行曠古未有之大慶祝會、於縣長副縣長以次各機關代表講述畢、復整隊遊行、參加人員均手執日滿兩國小國旗、喜氣洋洋、步伍堂堂、行進於城內一週、各校旗鼓導之於前、各民樂及高脚等餘興、尾之於後、且行且呼萬歲慶祝之聲、充溢盈耳、誠盛舉也、况其心値新春、花炮舉飛、鼓樂幷進、比尤足以顯示大會之盛況云、

紀元佳節 縣署舉行慶祝

【蓋平】本月十一日、爲友邦日本二千六百年皇紀大典、全國一致舉行慶祝是日春風融和、在此萬物爭輝之際、恰値皇紀佳辰、各職員齊集縣署禮堂、其他協和會各機關團體、均行參加、於嚴肅隆重中舉行遙拜式典、其於街巷民商亦均懸旗慶賀云、

樂土州內安居樂業 紀元佳節滿人献金

【大連】金州民政署管內十六會村滿人、今當友邦紀元二千六百年記念佳節、感念樂土關東州安居樂業、並對東亞新秩序建設上披瀝赤誠、日前會民等一同、每戶各醵義金一角、剋間計共積得一萬圓、由金州會長曹世科及馬家屯會長劉成翹兩氏、呈奉於金州江口民政署長、十二日更由江口氏引同二會長、拜訪關東州廳、由州廳轉呈萬圓義金於關東軍兵事部大連支部、軍當局對州內滿人此種義擧、頗爲感激云、

西豐舉行慶祝 日本紀元佳節

【西豐】縣長袁慶澤副縣長小田貢、率官民等於月之十一日、午前九時齊集擧行皇宮遙拜式、爲祭盟邦日本二千六百年、紀元佳節慶祝、印滿學生執旗同拜神社、忠魂碑、商民戶一律懸旗、遊行街市、且滿國歌合唱、鼓號皆鳴、三呼日本帝國萬歲滿洲帝國萬歲、隆重盛典以申慶祝、而睦邦交云、

友邦紀元佳日 軍政各界慶祝

【洮南】縣軍政長官、以及各界人士、友邦大日本紀元三千六百年紀念日、於午前十時、齊集廣昌門外神社行禮、以伸慶祝軍警學生排隊敬禮、頗極一時之盛云、

省次長赴京協商 合作社設立問題

【齊齊哈爾】關於興農合作社之設立、政府當局招集各省次長、定於本月十四日、於新京擧行省次長事務懇談會、濱江省出席者、多田省次長已於日前乘車赴京云、

吉地整局閉鎖 事務由省市縣接辦 設省市縣旗之地政科

【吉林】基於中央土地整理之新方針、將各省之地籍整理局實行撤消、在省市縣旗公署內設地政科隸屬於地政總局對於以後之地籍整理採取積極化之進行於昨日在吉林省公署內會議室擧行閉廳式、由吉林省長致閉局詞、及市長縣長之致詞後、擧行閉廳之行式後、在賓宴樓飯店擧行宴會、參加者吉林省植田次長、路市長及地方各要人、各法團人員、新聞記者、至六時許散會、吉林省地政科、目下正在積極進行籌備設立中、將吉林地籍整理局之人員、（吉林省市縣三局全部）支配於全省各地政科、職掃工作云、員以上省公署地政科、縣地政科、從事一員不裁、員委任官以下、支配於縣、以便熟乎地政整理、

勵行街市清潔 監督商民掃除

【黑山】警察署街公所兩當局、現爲保持街市淸淨化起見、特派消防隊員勵行、監督商民戶、每日掃除街道積穢、以使合于衛生、並期街市壯觀、現一般商民戶、均實行淸掃工作云、

間島募兵檢查開始 滿鮮青年踴躍應募

【延吉】總服役實施之前、間島省下之募兵檢查、十三日由延吉開始、十五日明月溝、十七日和龍、十九日琿春、廿一日汪淸、以此順序執行、玆十三日 延吉自午前十一時、假街公所會議室爲檢查場、由徐海部隊長代理楊中校、白濱少校、內山上尉爲檢查員、及治安部之飯野徵募課員以及其他關係者之列席、遂由馬軍醫上尉指導之下、擧行嚴重檢查、光榮國軍勇士之決定、對此可贊美之國軍軍人、滿鮮靑年、無不呈『吾必獲得合格』緊張之感、遂逐一開始身體檢查矣、又、關於牛島出身者、自特設部隊誕生以來、鮮系靑年、對於軍人熱望、頗爲昂高、因之各地美談、層出不鮮、玆就該日募兵檢查中、應募之壯丁金鍾洙君（二〇）之美談、關係者深示欽佩感激、金君爲延吉縣臺南村萃子屯出身、充該村自警團員、爲人性謹直、頗勇敢、爲認眞責任之一靑年也、此次臨募兵之際、爲仲宿 志之機會、不可稍發、其母初雖反對、而能婉曲說允、並於此次勸其友人徐桂淵（二二）姜興烈（二一）二君、相携前往、勇躍應募、該金君之兄名金鏞泓君、前曾活躍於憲兵通譯之職、昭和九年於敦化縣、因被匪賊架走、關於生死現仍不明還兄之意、擊淨紊亂王道樂土之暴戾匪賊、非入此特設部隊外、絕無他願、此爲早有之覺悟、即於日常言語行動、亦皆用軍隊式、確爲慷慨有爲之好靑年也、

（寫眞）（上）爲募兵檢查場、（下）中央者爲金鏞洙、左爲姜興烈、右爲徐桂淵、

張署長獲胡匪 呈送法院嚴懲

【西豐】縣部家店、警察署長張蔚雲氏、對於年末防務、嚴加搜索、晝夜偵查、當經張署長巡查獲匪犯一名、報字小樂子、帶署訊供不諱、具文呈送法院究辦云、

玉樂堂中火警 鴇妓葬身火窟

【吉林】昨日有某商號之夥友、因感寂寞、至東關福興里妓舘玉樂堂求歡宿至半夜、見門外火光閃閃、未及服衣、火已侵入室內、未及呼喊、室中滿爲火光、愴慌逃出報隣知悉、立報消防隊及消防汽車至、火已焰焰不可救矣、當即撲救、經二小時後火熄、於福興里尋桃園美夢之人、反而飽受大驚即未被災者、亦未實享其樂、計焚去房屋四間、物品全部、焚斃妓女一名、老鴇一名、重傷妓女一名可見於取樂中勿忘防火、

教育科考教師 頒委各校任職

【西豐】縣公署、行政兼教育科長張家相氏、爲各學校缺乏初級教師計特招考二十名、補充各學校、現屆開學之際、於月之十二日、將新考教師劉學文等、發委充任街村各學校教師、關係國高畢業者、想各校之文化、必有一番新學制進行云、

滿商國防 献金可嘉

【[illegible]店】現値非常之時凡日滿之篤志者、咸皆減省無益之消耗、集成鉅額、以作國防献金之美擧、誠屬可嘉之至、玆有市內平安街七十六番戶、湯屋業寶泉堂之主人盧士良氏、献金一千元、及豐榮街二十五番戶、雜貨商餘慶和主任孫詠詩氏、献金五百元、均於日前將献金呈交興警察署當局辦理献納之手續、故當局對於該二氏之關心國防篤志可嘉、甚爲感謝也云、

王縣長出佈告 禁止食粮出境

【北鎭】縣長王公蘊珂、佈告爲軫念民生起見、特於日前出示佈告、禁止紅粮出境、否則查出致于重懲、勿爲言之不預若該縣長者、可謂關心民

擴大弘報宣傳 省署訂購電影機 並擧行技術講習大會

【齊齊哈爾】龍江省庶務科弘報股、爲期健全育成擴大我國文化事業、故對於電影弘報宣傳、向在積極進行、因此曾訂購十六粍電影機數台、以備應用、實施弘報之宣傳、而普及文化、並期養成電影機操作人才、確有把握起、經同股長羅際鉄氏、向中央方面連絡、期求開催十六粍電影機、並光線操作講習會、目下已經中央允諾、而開催日期、業爲決定、並委託滿映總務部主辦、由二月十五日開始、至三月八日止、共二十三日間擧行、同時又規定第四回電影映演操作技術講習會之日期、剋下已由弘報股發表如左關於春節後、即特派員赴京受講云、

第四回映演技術講習會分爲甲乙二種、規定甲種會員受講日期、爲二月十五日至三月八日、乙種會員由三月五日、至三月十五日、講習科目、一、電影機之機構、二、增幅器之機構、四直空管動作之原理、五、有聲電影再生裝置機構、六、映演機、增幅器之故障發見、及修理之入手法、七、選擇擴音器、八、膠卷錄音關係九、自家發電機機構、十一內燃機關之機構十二發電機操作及修理方法、十三、映演方法及映演上之心得、十四、光學及音響學概念、十五實修十六影片製作及錄音見學、

各地方瑣聞

△長壽菴請佛

【彰武】大鄭綫、五峯站、乃郭家店、彰武重鎭、自設鎭、數十年之久並無廟宇、有固力本花屯住民、蘇本之妻、蘇成氏夫婦二人、手有餘資、虔心叢佛、請准官府、在郭家店、鎭西、自己田地產業、修長壽菴、佛殿三間、東西配房、另有外院、自僧道、以有安身之處、擬權修理、於昨在奉天、太平寺、請來古佛三座、於古歷臘月、三十日、請佛歸座、蓮花生輝、頗爲隆重、蘇成氏、乃臨濟派根縁、法名、顯抄、該廟工程、浩大、需欵若干、均係蘇成氏、自備欵項興修在佛殿、古佛前打表、此廟歸十方堂善東、對於一般定今春三月四日、開光演戲酬神云、

△米貴猪肉缺

【彰武】我縣開勞以來、民豐物富度日、惟有今歲、農民困苦、不堪言狀、雖有官府補助、金融救濟、實難糊口、入歲以來、各粮商、由正月初六日開幕、百物昂貴、秫米每斗一元一角五分、小米每斗、一元五角、農民手國幣、無處去買、應該餓死秫稭每百捆、國幣三元樹枝每百捆六七元、猪肉面粉缺乏、惟有大米、官府禁售、私者每斗、賣國幣三元五角、富者早已預備、貧者叫苦云、

△發生小火警

【南坟】南坟村東西屯小南溝子、住戶劉克仁家、於月之七日午后一時許、突然發生火警、以時烟氣騰騰火光冲天、驛內警官分所警尉補聞報後、深恐盜賊乘機潛入除令警尉補妻堆陽帶領長警、在驛內外嚴加警備以防不測外、遂帶警長初慶雲、馳赴現場指揮村民將火撲滅、辛未[illegible]原事后調查起火之始、確因劉克仁之子、小孩（乳名）年十歲、燒香燃放炸炮、誤扔於房上所致、因在日間傢具物品均皆搶出、只燒草房四間、餘無損失、誠該警尉補救護得法、未致擴大乃不幸中之幸云、

△梨園邀新角

【洮南】縣中央市場內之中央舞台、於新正初一日開演、觀者甚衆名伶李韻辰張祺麟、坤伶妙靈雲華艷君等、演唱新戲、腔音宏亮、唱作俱佳、頗得觀者之歡迎、故該園每日早晚二次、賣票價二百餘元、該園營業大見起色云、

△食鹽火柴缺

【彰武】本邑市內、自一月分以前、食鹽、洋火、饑饉狀態、但現在困難、近日以來、農民各戶、均以食鹽、大宗用品、洋火、名曰火柴、以消耗最大、每到各種貨商購洋火、百般不賣、實在困難、望有管理責者、設法運到彰武、以便暢銷、救濟民困云、

管烟所員盡職

【乾安】城內管烟所會計主任、孫可信氏、由該字井管烟所、調轉來城人極和藹、作事認眞、售賣烟份、異常愼重、斟酌吸量、發放烟份、驗灰員明哲賢少年有爲、驗看烟灰、非常仔細、恐有不良份子、混合毒質、有碍健康、放烟員吳辭祺、每日領烟者、不下百名、隨到隨領、毫不積壓、一般癮者、皆說便利、莫不稱管烟所人員頗盡其職云、

三井物產株式會社 奉天出張所
奉天加茂町二番地三井大樓

經辦品目
鐵道用品、飛行機、電氣其他機械類、五金、機械油、洋炭、汽油、建築材料、木材、米、雜穀、麥粉、大豆、豆餅、化學肥料、海產物、羊毛、染料、麻袋、麻系、紅茶、綿布、綿製品、紙類、毛織物、食料品、煙捲、上海產品、膠皮製品、汽車、保險、人造絲、火災、傷害、運送、玻璃、船舶

所長	2—2329
庶務股	2—3591
勘定股	2—4368
機械股	2—4296 2—2142 2—2307
穀物股	2—2222 2—2550 2—2484
麥粉股	2—9721 2—4155
雜貨股	2—2077 2—2484
織物股	2—4890
保險股	2—2035
鐵西倉庫	2—4462

批發零售
一、蓄音機 諸器一概
一、照像機各種
一、電影機各種
一、高級玩具一概
奉天城內鐘樓南
名古屋
電話（四）三〇七六番

保目金睛丸
總發賣處 奉天市小北關門外
德家藥店

白金 ハクキン懷爐
暖如春陽
祇有「白金」雖處酷寒亦不覺傑不但行動如意兼有醫療效果、老弱不可不備……
用法簡單、式樣新穎 又合經濟僅消一分錢 可保整天懷中暖……冬期至寶！
滿洲定價 金一圓八十錢
製造發賣 大阪 矢澤登商會

自轉車及部分品
批發
直輸入各種
自轉車
馬車膠皮輪
帶貨車
補帶機等
批發
奉天大西邊門外南路
永和商會
電話二四〇〇六 三〇一九七番

大車膠皮輪及部分品

各種車帶用補帶機器

兒童運動不可離之伴侶
森永牛奶糖

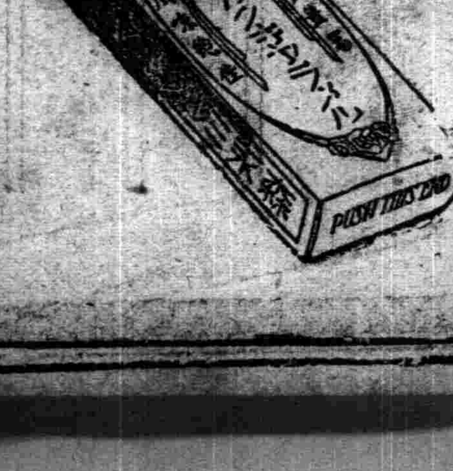

文藝

旅愁 （虹）

丹楓胭脂般的紅。白荻雪一樣的白。猛然思起久別的白髮紅顏。

不禁引起悵惘的心傷。一陣陣涼風過處。帶來的秋聲儘是離愁。

那雲端隱約有高唳的征鴻。樹上凋葉做着沙沙的哀鳴。

啊！秋鴻！黃葉！你們一個彷徨着別去北國。一個感傷着脫離枝頭。

可知道還有個同是天涯淪落的我。和你們遭受同樣的挫折。

※

雖然世間惟有別離苦。然而卿須憐我我憐卿。你們不要燃亮我望鄉的火焰。你們要減輕我懷遠的心田。何苦同奏着交響的哀曲！倍增我客旅的心酸。

歸去吧！哀鴻！願你努力飛向那溫暖的樂園。莫留戀着塞北的霜寒。

再見吧！落葉！飄向那殘紅的香塚中去覓你的同伴。別追隨無情的秋風隨處飄零。

※

鴻呀！你飛盡天涯。葉呀！你尋盡地角。終久都有你們安樂的前途。

惟有羈絆他鄉的我。凝望斷雲山。前程只有渺茫！心傷！心傷！無奈仍獨步尋客邊的淒涼。

一個青年 （續） （君袁）

他開始離開我了。我倒本是租一間窮陋的小屋民房。他一定要我一個人居住。他去搬到別處。我明白我明白。一個女人的力量使他挪到她的身畔。我是阻也無用。

唉。我太傷心了。我不忍我的兄弟行去把自己的精神搓成枯槁我勸他。我流淚勸他。我說『弟弟。你不要任性』他看了我一眼。點一點頭。可是第二天早晨却在我枕下壓了一封信。—他說他自幼命苦。精神如一塊冰。現在有熱情的手撫融了它。他無法自制精神的液體化了。只有順它去流流流到自己死……。

（我的朋友說到這里把頭轉過去。望了望屋子的最那邊。這時。『哇』的一聲。一種夜遊鳥掠過窗際。當他又繼續說下去。于是又有鳥聲消失在他低婉的語音裡。『哇哇』。……）

總是的他果然死了。死在精神的太流動之下了。

蘇。我是見過的面孔一團靜嫺燕婉。似蘊藏無限柔情。可是據我向別個同學打聽。却又使我大呈了。他們都說蘇外表貞靜。內心却非常蕩糢糊。對一切事情却駘着做是輪盤式的有隨它團團轉去。你和。[illegible]這樣的人怎樣可以和一個認眞嚴肅的人兒為伍？果然。一個貧苦的勤學的青年在她不過為換一換清淡的口味。他終于為她所棄了。

那一天晚上也如今日有朦朧的月色他叫我伴馬到他去路散步。深秋的時節。夜晚別富意趣。不過。據我想。他的心受這種寒蛩宵征。落葉颯颯的荒涼情景打擊。正不知是如何的柔腸百轉。萬念俱灰。綫遲的音調中。他充滿了傷感懺悔之意。他述說他的過錯。祈我原諒。我笑說。『弟弟。這是你原諒了我。不是我原諒你呀』。他也隨我淒苦地笑了笑。點了點頭。

那時我心中眞是說不出的快樂。在他愁雲靄霧的面孔。我一似窺見了無限的光明。有一朵燦爛萬狀的艷麗的花在陽光中閃耀怒放。我便暢談自己今後的計劃。一一地剖白。解釋。並且鼓勵他協我同踏上成功之途可是。他却總是嘆氣。我想他是厭煩我的話繁了。便把我的話滯住說。細心地為他勸導。慰藉。我說。『幹麼呢。為一個女人多麼不值得。你要答應我。以後再不發愁。弟弟。答應我』他還笑了一笑。但他眉却又深鎖上了。

一條馬路。被我們走到盡頭。我說。『弟弟我們同去吧』。他搖搖頭。我祇得伴他出了城廓。至一條小河之濱。我們緩緩前進。

有月光輕吻在水面上。河水潺潺細流。他一邊同我走。一邊去望那美麗躍動的水。我說。『你看是美麗吧？弟弟。—我願我們以後就像這水似的活潑有生氣。並且讓這一塵不染的碧波把我們往日的灰色滌蕩盡…』

我看他緊鎖濃眉。便又不說了。無言而沉默地。我們沿河岸散步下去。後面有兩條黑影掛在我們脚跟靜靜地隨着『你看…』突然。他說。用手指向我的左側。我驚詫地順他手指處看去。什麼也沒有。祇有一灣眉痕的月掩映於柳樹柔條間。我回過頭看他一眼。他嘆了一聲長氣『唉！』

我開始奇怪了。我去問他什麼事這樣驚慌。他喃喃地說。『沒有什麼。…月弄柳條。使我想到一張圖畫繪得太像了。』這樣又走了一程。他的雙眉始終是滿盛着。面孔始終是憂鬱着我正在尋思他為什麼這樣不快的原因又是一聲突喊。

『你看！…』

『又是什麼…』

我的話還沒問完。只覺身畔一股冷風。緊隨『通』的一聲。他已躍入河水裡面去了。

我一句話也未嚷。立刻邁步拚命向前跑去。找到了會泅水的人。回來時。直到天明。他的身體才被界由水中到河岸。他早已變成一個稍稍泡爛的屍體了。

我到了他的住所。什麼值錢的東西也沒有。只有在窗前棹面之上有一個小的金戒指。還有一個紙團抛在棹脚之下。打開看了。沒有什麼字。只有一句似詞的話。『燈前閒裡如來儀。兩字傷心』。『傷心』潦草得都連成了一個字。

從他死後。今天已是第三天了。我願意我的異姓兄弟死後得有一具較好的棺木。還是你幫一點忙吧。

可憐的青年。我的朋友。蓬勃有為的人兒呵。我祝你在天之靈平安。（完）

湖畔 （描）

我想起在那靈屯湖畔。看水中地波紋動蕩。聽遠寺傳來地暮鐘。一朵朵的白雲。像鷺似地。

飄過…

我覺得彌藍的天。就是一大張桑葉。讓我倆躺下去吧。在這攤開茵草的地上！讓我倆躺下去吧。無言的吸着。

草子的花香。你拍着我的肩。你舉起你的『啓』向那炊煙起處說。『那是到那兒去的路？』

我流出喜悅的眼淚。愛的心坎上盤轉了愛的圖子。『珍珠！』『那就是我的村落。』

你的家園。夕陽拉長了人影。我倆歸去——。走上那暮靄地路。唱着還家的歌。

奉話公演觀後 （續） （浩浩）

佟影（飾小六）小個兒。固然很適於飾店小二的角色。假如能作好的話。的確也可以給全劇加些滑稽的資料。可是。事實是弄糟了—那種硬要滑稽的表情。倒給全劇減色不少。

兩個村丁固然不甚重要。可是幾個不好的表情。却使全劇的演出成績。愈發惡劣！—再有。店客楊（劉猛飾）也許店客宋（藍墨飾）也許我離台太遠的關係。始終未曾查覺全劇的登場人物是有他們倆！

很值得可惜的。本劇實在任不如前的放送劇好劇。裡始終是鬆懈。尤以後半為甚。我們不得不說『慘』『慘』—慘的失敗了！這的確得歸罪於編導者的不太賣力氣—其次便該數着演技不成熟的演員了！以致埋沒了好的劇本（指原劇本）。和幾個肯努力幹的好演員！

日夜歌

是一個從老早就很享盛譽的放送劇。劇內雖然只是幾個極簡單的人物。然而却十足的描寫出來『毒』之害人。—害得賣掉了子女。害得妻子作了女招待。害得父親因氣病交加而死。害得喪盡了家庭幸福。…一個癮君子周大才因為『癮』而作出喪盡天良的事。本劇是從他的惠處除。而一直到他醒悟！

× × × × ×

初作母親喜出望外

大連市聖德街 李任萌宮

本人自結婚以來、轉瞬五載、迄不受孕、子女全無的家庭有說不出的淒涼寂落。自從採用美神丸、百病消失、心身爽快、竟於七月二十一日安然獲得男孩、眞是喜出望外。

美神丸對於不妊、小產子宮後下垂後曲以及發育不全、好朋友常等不孕原因、皆有特效、並且可以強化主婦的生育機能、促成健全的母体。

子寶

病痊與否 專在選藥問題！

「美」神丸是專門醫師亦認為自撰妙品、故為權威臨牀用而出賣者最夥、人所皆知、而且如併用此次発賣孫體之新發明品倍效塗布藥、則可確更加一層之效果、若屬輕症的、祇用発賣奉贈之試藥、即可告癒。本藥因為是他藥望塵莫及的高級藥、故雖處女亦可樂用、如押一球、連互七晝夜不斷地有效、即藥力

「深」達病根、直接殺掉治療效果、即因其醫師洗滌手術、注射相同的作用、病源症狀、均可雲散霧消、所以好像常聘名醫作爲保障一般、極為安然。祇以一日五分鐘的低廉藥價、而在家裡祕密自療、如今在世界各國婦女界、博得異大讚許、一經試用、鮮不拍案叫奇。

日本大阪東區南久寶寺町堺筋
總舖 宮內善進堂
轉運 大阪五七番
分店 東京・小倉

價	快藥 美在	三個星期份	一元一角
目	塗布	五個星期份	一元八角
	藥內	十個星期份	三元五角

直接訂購時利用郵局轉滙郵滙局代收貨款方法尤為便利、各埠大藥房亦可推購的代售

免費奉贈

此類悠曾試用過度明信片上註明本報名稱通同總舖來索、當即備送新製美神丸 一個星期份及其婦人病之調理根治法和報名索要不敢分文謝

難病告癒最多的婦科靈藥

新製 美神丸

新發明的婦科療法

醫師推奬的 婦人病家庭藥

秘密自療 輕易痊癒

處女及太太們務乞一試！

今日在日本最有名的婦人病良藥、就是美神丸、本藥按着從來實績、救治難病為數最多雖醫師亦推奬的婦科靈藥、正在博得各界絕大讚許中。

日常患婦人病而在苦惱中的諸位、請勿遲疑即行採用美神丸、定保安復健体百病全消

「朔」逼人、婦人病最易增「風」劇、當此危險時期、調理不可忽略。

此時倘身体有無反常的現象。比如白帶下、月經不調、頭痛目眩、上火、腰腹發冷、血風病、歇燥病、小腹牽痛、小事易怒、憂鬱症、夫婦關係隔膜經久

「不」子宮垂側、卵巢腫、「育」喇叭管腫等々。凡有這樣症狀的人、請速愛用美神丸速作調理用。

許多婦人藥中、不少有効果單薄的浸藥、或質軟而用後祇以十分鐘許而融化漏外不能深達子宮的膣球、或原料不佳、多具不良反應的坐藥、等等因為於病不適、雖經久使用、亦不易見痊

「本」是用之告癒者最多的「藥」直攻病根的靈藥尤其是與此次新發明的倍效塗布藥相輔奏効益加顯著、如今本劑做婦科救星、爲全女性所熱烈歡迎。

天光電影院

大西街二段一二・電話二三二七八

二月十六日 十七日 十八日 十九日 連映四天

明星公司出品全部有聲對白哀感頑艷怪異傑作

風流冤魂

路明 徐琴芳 王吉亭 蔡瑾 主演

下期開映

二月二十日起!!

紅樓夢

顧梅白 蘭君 熹虹 主演

新華出品 有聲古裝 偉大巨片

雲閣電影院

驚人新片 長短期優待券前三天無效！

十六日 十七日 十八日 十九日 只演四天

新婚前大奇案

有聲對白 奇情偵探 巨片

※餓流氓※沿途搶刧※

※吃醋鬼※出鎗行兇※

為了情氣憤※演出人命案

為了白底確※貪夜作探員

疑案未了 疑案又生

一時為富家千金
一時為殺人疑犯
一時為流氓小姐
一時為正義情侶

現在紅星 陳雲裳 李清 蔣君超 楊君俠 主演

姐.小.浪.流

◎未聞鎗聲竟有死屍發現

◎既有手鎗又是被害之人

假兇手◎遠避他鄉！

眞兇手◎神鬼不知！

情節離奇

經濟與產業

對大連港停泊之機帆船之
結成重輕油配給組合

【大連】對注目之港機帆船並海上重油配給、於關東州廳及關東海務局、結成配給組合、準備配給之圓滑化、去十二日關東州機帆船重油配給組合並關東州海上トラック結成重油配給組合、兩組合、爲關東州重要配給組合聯合會、自二月分、受配給、而完了一切手續、配給量以大連門司間片道所要量爲限定、大體要求量爲配豫定、而四月以降、機帆船海上之大連入港爲激增豫想、於大連配給量亦不免相當削減、

世界貿易体勢
呈顯著之變化

【東京】歐洲戰亂以來從來之世界貿易體制呈顯著之變化、於中南美諸國亦然、對歐貿易之衰退狀況關于該對策爲腐心中一方我國亦嘗爲新市場、開拓中南美貿易之當時、對該方面表示顯著之進展、其後依諸國之嚴重的匯管理制度、中南美貿易呈減退傾向於此機會、再爲其振興企圖之起見、主依物物交換制、今後各國別之積極的折衝開始、查爲歐洲戰爭勃發爲機、德國及歐洲諸國之對中南貿易、呈示顯著的退潮、應於該關係、美國已謀中南美貿易之促進體勢整備、則强調善隣主義、努力自己勢力擴大、對之、我國亦鑑中南美市場之將來性確立對拉丁亞美利加貿易之速進確立、外務當局來朝之通商使命先關于該國貿易親善、開始下交涉、于同時對智利國、謀智利硝石及本邦綿製品並雜貨類之制確立現對該國爲接洽中於哥倫比亞國之間、現關于貿易促進爲折洽、

厦門勸銀成立
中日取引促進

【厦門】厦門之復興及日華間之商取引促進爲目的今回依厦門法弊、銀行設立爲實現、以厦門勸業銀行之名特十六日午前十時豫行開業式突

土建請負
實業組合

【大連】依關東州實業組合令關東州土木建築請負實業組合創立總會、十五日午後四時、於市內大和旅館爲開催審議定欵其他、

內地側貿易業者保護
東亞輸出組合之懇談

【大阪】東亞輸出組合、自來二十五日、向現行圓普羅克輸出調整事務、對代行組合自治統制爲改正、則爲業者之利便的起見、十五日於大阪商工會議所、開催懇談會商工省齊藤貿易局市場第一課長說明自治統制之內容今次自治統制移管之趣旨、如最近滿洲國之生活必需品會社、隨伴一元的輸入統制之强化、企圖內地生產業者之直接輸入、依之對內地輸出業者、與多大之影響、爲該對策、依國民之力强化輸出統制現地側之輸入統制使適應內地業者保護之點値注目又統制實施情況如左

一、輸出地域、
爲關東州、滿洲國、華北（含蒙疆）中南華之四大別

一、統制辦法
統制爲數統量制、協定品目、如從來爲五十六品目、

一、輸出時期
自四月一日、迄九月末日自十月一日迄二月末日之二期

一、輸出實施期
對配賦組合、配賦比率、組合員之前年同期之實際輸出總量爲基準課定、但必要之場合認組合配賦、

一、輸出統制料
組合品、千分之五、非組合員爲千分之二五、

產業部生產配給對策
麻袋不足之對策

【新京】政府鑑於麻袋輸入杜絕狀態濃化、力謀麻袋代用品草袋之生產增加、並樹立洋麻之大增產計畫、自本年度樹立應急增產對策、唯草袋原料之稻草、亦有一定供給限度而草袋需要、自入本年尤呈急遽之增加、於需給難期圓滑、一方已屆必須助長增產之時、故爲確保國內稻草工品增產、並整備價格之適正化、計此次產業部、亘稻草工品生產配給兩面、斷行統制、草袋在康德五年度、約輸入二千萬條、麻袋輸入逼迫之反面、草袋之需要益爲旺盛、乃自五年度樹立奉天四百萬條、吉林一百萬條、安東一百五十萬條、錦州七十萬條合計七百餘萬枚之生產計畫、唯因經費其他等點、僅四百餘萬枚、不能生產、加之由日本、朝鮮之輸入品、因無統制、遂壓迫國內品低價格混亂、然近來輸入杜絕、供給益告緊迫、故今後決定斷行統制、滿洲在草袋製造、約一千五百萬條、大體之統制方針、以稻草之品配給商社之滿洲產業會社爲統制機關、

一、助長稻草工品生產並統一配給、
一、與農事合作社取緊密連絡、施行稻草工品生產機具之配給生產之指導獎勵、
一、一手辦理稻草工品之輸出入、

此外爲謀輸出入統制强化、有將稻草工品加入輸出統制品目中之意向、產業部、似業已作成原案、訂自十六日假座中銀俱樂部由各省關係官、產業部滿洲產業會社、出席、協議具體的實施方策、當麻袋不足之時、殊値注目云

大豆無袋裝船
三井謀百瓩輸送試驗

【大連】爲麻袋不足之離脫策、滿洲輸出特產物之裝船工作、慾惠無袋裝船以謀麻袋之即時回收、現關係方面爲協議中、在連船組會社關撤豆輸送、爲研究中依過去經驗之二三之撤豆實績、滿船者船裝雖簡易、於其他之場合シフテンダポールトンー特等船腹之裝船工作、要殊施設、更陸揚後、小口荷受入之荷渡、呈煩雜、加裝貨上之時間損失等有考慮、輸送運費、呈相當加重、其早急實施在於不可能之實情、代替麻袋開始紙裝輸送三井物產對大豆百瓩實施試驗的裝貨成續値注目、

上海滙市場狀勢
滙價跌物價漲

【上海】舊正明後、顯著之上海匯、其後十五日於閉市時銀行間換算價現行對英四片十六分之三、對美、六弗八分七十六日不變、去年九月中旬以來低跌示現新低價、單依虹口支那人通行制限撤廢、隨伴小口需要、迄去年十一月初旬以來之强調隨伴匯業務、因通貨不安人氣、各商品市場一律呈大漲起、如金塊市場十五日標金四千八百八千元呈暴漲而示現最高記錄、舊正後之匯亦呈續跌、商品續漲、隨伴根本的過剩資金之增大依非常時經濟人氣、

一、香港滯之收買激減
二、投機幫之收買呈一揚化、
三、以香港上海銀行之推移委任爲匯低下策、
四、依狀勢不安、棉花媒、小麥、米等必需品之輸入手當爲活潑化、
五、隨伴中央政府成立接近對法幣之警戒、

以上因軟材料關係匯低、物價漲之狀勢、爲持續、

野村合名之
理事長來滿

【門司】野村合名會社理事長山內貢氏、以三週間之豫定、爲華北滿洲關係事業視察之起見、十六日乘日滿連絡船丸、經由大連、向華北該理事長船中述如左、

在天津之我社關係事業東洋製紙之紙漿事業及紡績業等欲視察、查華北爲十二年目之躍行、故欲新事態之認識歸途視察滿洲實爲五年目、欲十分之視察又乘該船內滿洲生命保險理事長高橋康德順氏及新任大連運輸部長大町義氏亦爲來船、

法幣行場續跌

【香港】於香港法幣行市昨日崩跌以來本朝亦續跌由三百四十七元、迨三百四十九元爲低跌、向上海法幣行市於今朝開市達三百五十二人午前十時三百五十六元、香港之法幣行市對昨日之法幣千元由香港弗二百九十七弗迨二百八十一弗低跌今朝開市爲二百八十弗

遼西熱河
觀光展覽

今次鐵道總局及滿日社爲主辦開催秘境熱河及遼西之觀光展日時如左

△大連（自二月七日至十日）於三越百貨店
△奉天（自全十六日至十八日）於滿毛百貨店
△新京（自全廿日至廿二日）於寶山百貨店
△哈市（自廿五日至廿六日）
△錦州（自三月四日至三月五日）於高等女學校）
△承德（自三月九日至三月十日）於承德公所

華中工業方針
以上海工業地爲標準

【大阪發】由上海大阪市產業部入報、於華中依日本資金對諸種之工業進出計畫、當局之態度爲注目、企業許可方針、日支提携爲基調、如次爲決定、

一、現依材料入中關係有現地依存之可能性者雖許可之內地依存者爲不許可
一、資金調達有充分之可能性、依右資金調整法謀合致、
一、新工場建設以上海都市計畫工業地帶者爲基準
一、避內地工業之摩擦新規特殊工業爲優先許可、內地既存工業競合者於特別之場合以外爲不許可又輕工業比重化學工業、遙爲進出可能覩、

爲對處麻袋不足之起見
設立藁工品會社

【新京】產業部對處麻袋不足之現狀、爲以增產需給調整之起見、亘於藁工品會決生產制之實施、自十六日午前十一時、於中銀俱樂部、開催中央地方之協議會、由產業部、津田農產科長、由地方側安東、吉林奉天、錦州、各省農林科長有出席、交換種種之意見、藁工品統制方針、大体如左

爲統制會社、指定滿洲產業會使會社使實施藁工品之生產、貯藏配給之統制、于同時以緊密連絡藁工品生產器具之配給、藁品工之輸出入等以一手使行

日滿農政研究會
今年事業計畫

【新京專電】網羅日滿農政權威者而結成之日滿農政研究會、樹立第三年度事業計畫、業已開始具體的左列準備、

△研究調查、
一、關於農、商、林、水產物配給之研究、
一、關於保持日本內地人人口之研究、
一、關於土地制度之研究、
一、關於佃戶制度之研究、
一、關於農業金融之研究、
一、關於農產物價格政策之研究、
△研究調查助成、
【二】專門委員研究補助
一、特定調查機關補助、
△印刷出版、
一、滿洲農業年報、
一、滿業農業要覽、
其他舉行講演會、講習會等、

內地與滿洲木材
東洋木材支配人山本榮助氏談

【大連】東洋木材會社支配人山本榮助氏乘十六日入港之日滿連絡船黑龍丸爲來連、關于滿洲國輸入木材之明年度豫測其他、船中述如左、去十三日福岡於九州木材業者及滿洲國關係者之間關於滿洲國輸入木材開催座談會大體明年度之內地材滿洲國輸入船腹受顧及制於海運統制委員會之方照合實績、僅止四成之船腹提供、內地業者亦如從來對滿進出爲不可能、以國內現在之製材能力、大體得自給之豫定、建設計畫無大影響、併於內地長尺品依米材之輸入杜絕、呈不足、而滿洲國內長尺物頗潤澤內地板材及滿洲國內長尺物謀交換、內地建築資材雖不足、木材爲不足、豫定制定、爲滿洲國內輸出希望之傾向、業者之態度、亦爲一轉、依木材殺倒裴貨上苦惱之大連港之船混爲頗緩和、

柳屯補藥

日滿英米獨佛政府特許
奧村刺戟鍼療法
長庚療院
療術師 林長庚
院址 大連市不老街二二六番地
電話（平口）三・三九〇五番

內科 小兒科 專門
長生醫院
院長 女医學士 王德芝
院址 大連市長生街六ノ二
電話三二〇二九番

咳嗽嗎？那就用
痰息火克啦
COUGH SYRUP

客室雅潔 低廉懇勲 暖氣 衞生舒適安全 特設定食 歡迎主顧 優待團体
中央旅館
大連驛西

城內中街
光陸電影院

藝華公司耗資數十萬元攝製有聲歷史戰爭片

楚霸王

有歌 古色
有舞 古香

主演 王元龍 金素琴 王乃東 文逸民 李英

兩院優待時間暫停長短期優待券末日有效

小西關電車路
亞洲電影院

場面之偉大 設備之富麗

雄視一切！
壓到貂蟬！
擧世無敵！
價値連城！

空前絕後

九里山河四面楚歌
勸酒舞劍霸王別姬
拔山擧鼎英雄蓋世
勇無謀自刎烏江！

奉市唯一之豪華娛樂殿堂又演新片

國際
GEKIJOO
南市場東安電影院舊址
（電話二一六一二）

主演 陳雲裳 李清 蔣君超 伊秋水

未聞鎗聲 竟有死屍出現！
既有手槍 又是被害之人！

假兇手一遠避他鄉！
眞兇手一神鬼不知！

一時爲富家千金！
一時爲殺人疑犯！
一時爲流氓小姐！
一時爲正義情侶！

十六日起 演四天

票價
樓上 大人六角 學生五角
樓下 大人五角 學生四角
軍警幼童半價

流氓小姐

僑聯公司超特偉大作品

三大特點
建築……宮殿化
設備……藝術化
票價……大衆化

慢性胃腸病　宜用愛腑

腸胃病的簡易診断

凡覺有這樣症狀的人・速加正當的調理為要!

急性胃加答兒　食慾不振胸痞欝悶、時作噯氣、胃部脹悶、總覺不適進而發熱又伴胃痛。頭部劇痛而欲嘔、嘔畢不過一時平定。

慢性胃加答兒　不思飲食口燥不適、舌面生苔、胸痞嘈雜、噯氣、心口膨滿、且覺重壓。胃部疼痛、大便傾向秘結、但時有腹瀉情事。

胃弱　心口重壓、終日飽滿、激起噯氣、時作胃痛、而欲嘔、仰面靜臥輕叩心口、則作水振聲響。

胃下垂症　每飯後心腹膨悶、而有食積不消之感、時作噯氣、又呑酸嘔而覺胃痛、食慾則減退者多見、而亢進者罕有大便即傾向不利。

胃擴張　一納食物、胃部即覺膨滿重壓、甚覺疼痛、激起噯氣嘈雜、傾向便秘、食慾尚稱不惡、但病至沈重、則飲食不能容納、時作嘔吐。

胃酸過多症　飯後二三小時即起嘈雜、噯氣、時作呑酸、空腹時、劇起胃痛、又作嘔吐、但有食品進胃、則疼痛一時平定、食慾異常亢進而易患便秘。

胃潰瘍(胃癰)　胸部常覺重壓、食積膨滿之感、飯後約一小時、心口作痛如灼、而其痛響及肩膊脊梁、時作嘔吐、甚有吐血、大便混血而成黑色。

急性腸加答兒　必患腹瀉、隨伴腹痛、大便則裏急後重、排便即後又想大便、甚至一日十數回之多、大便之稀有如水狀。腹內粘轆作響、隨伴發熱惡寒頭痛等症。

慢性腸加答兒　食慾不振、口燥不舒、食後即作腹瀉、大便或軟或瀉、日達二三回或六回之多、隨伴腹痛及疝氣、腹部膨滿、粘轆作響、放屁多、身體衰弱、神經過敏。

治療藥『愛腑』

因為兼備病源和對症的双重作用乃其主藥成分沈着於腸胃內壁的病變部分、解消炎症、加強粘膜、緊其弛緩、整頓分泌或運動機能的反常、同時吸着腸管內的有毒物質、排泄於體外等々遡源治病外、一面解消嘈雜、噯氣、惡心、胃痛、腹痛、泄瀉便秘、嘔吐、消化不良、食慾不振等諸症狀而使腸胃機能及早復元、所以作了病狀極複雜的慢性胃腸病治療劑、誠是獨一無二的優秀藥劑。

定價　四日份七角五分・八日份一圓五角
十七日份三圓・特製十一日份五圓
重症宜用特製愛腑・便秘症宜用加減愛腑

◀各埠著名藥房均有出售▶

日本大阪市東區淸水谷西之町
總發售處　順和商會
振替大阪三四五五番　電話(東)五〇〇〇・五〇〇二・五〇〇三番
分行　東京市本鄉區眞砂町九番地
大連市山縣通九十八番地